ITALIAN TRADE AGENCY
ICE - Agenzia per la promozione all'estero e l'internazionalizzazione delle imprese italiane
1926 90 2016

Ufficio di Lubiana
Sezione per la promozione degli scambi dell'Ambasciata d'Italia

NEWSLETTER
SLOVENIA
Dicembre 2016

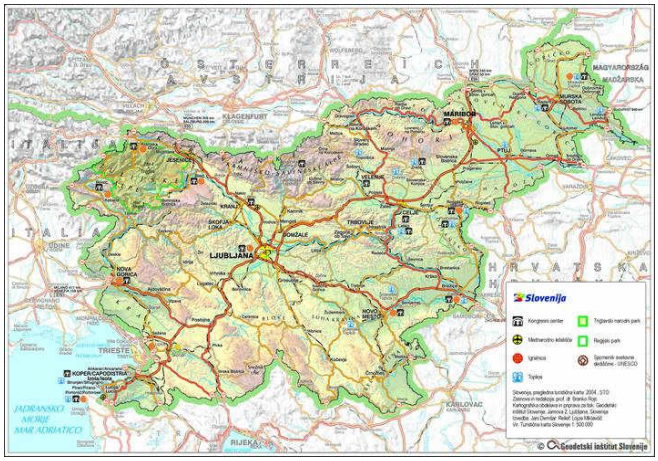

CONTATTI

Indirizzo: Cankarjeva 10, 1000 Lubiana, Slovenia
T +386 14224370
F +386 14224375
E-mail lubiana@ice.it

WEB www.ice.gov.it/paesi/europa/slovenia
www.italtrade.com/slovenija
www.infomercatiesteri.it/paese.php?id_paesi=91
www.extraordinarycommonplace.com/

Questa Newsletter, redatta dall'Agenzia ICE di Lubiana, riepiloga le principali notizie, gare, opportunità commerciali relative al mercato sloveno, consultabili quotidianamente sul sito Internet dell'Ufficio, all'indirizzo http://www.ice.gov.it/paesi/europa/slovenia/index.htm.
In tal modo, si intende offrire alle PMI italiane interessate al mercato sloveno, uno strumento informativo di immediata consultazione, rinviando, per un approccio mirato, ai servizi di informazione, assistenza e promozione, tradizionali e specializzati offerti dall'Agenzia ICE (http://www.catalogo.ice.it/intro.php).

INDICE

INTRODUZIONE 1

ECONOMIA 2

POLITICA 6

IMPRESE 10

PROGETTI, INVESTIMENTI E FINANZIAMENTI 12

FINANZIAMENTI – BANDI APERTI 16

APPALTI 18

- PRESTAZIONE DI SERVIZI E ASSISTENZA 18
- FORNITURE DI BENI 26
- REALIZZAZIONE DI OPERE 33

INIZIATIVE ED EVENTI 33

INIZIATIVE DELL'AGENZIA ICE DI LUBIANA 34

INTRODUZIONE

Gli indicatori di globalizzazione pongono la Slovenia al 10° posto tra gli Stati UE, con una quota delle esportazioni di beni e servizi sul PIL in crescita anche nel 2015 al 78%. Il commercio internazionale di beni e servizi è stata l'attività economica prevalente nei rapporti internazionali. La crescita degli investimenti esteri è stata più modesta ma ha fatto registrare valori superiori alla media degli anni precedenti.
L'indicatore relativo all'integrazione economica del paese nel **commercio internazionale** è aumentato, con percentuali di esportazioni e importazioni di beni e servizi entrambe in incremento che piazzano la Slovenia al 10° (esportazioni 77,9%) e all'11° posto (importazioni 68,8%) tra i partner europei. Incide sull'indicatore sloveno principalmente il valore dell'interscambio di merci (5° posto) rispetto ai servizi (metà classifica). La quota del valore aggiunto estero nelle esportazioni Slovene è stata del 36.2%, anche nel 2011 (ultimo dato disponibile fonte OCSE https://data.oecd.org/trade/domestic-value-added-in-gross-exports.htm) più alta sia della media europea (28.2%) che dei paesi OCSE (24,3%).

Anche gli **investimenti diretti esteri** sono aumentati, raggiungendo a fine 2015 il valore di 11,6 miliardi di euro (+13,4% rispetto al 2014), pari al 30% del PIL (2,7 punti percentuali in più rispetto all'anno precedente). Più moderata la crescita degli investimenti diretti sloveni all'estero che hanno raggiunto il valore di 5,5 miliardi di euro (+2,4% rispetto al 2014), pari al 14,2% del PIL (sostanzialmente stabili rispetto al 14,3% del 2014).

L'analisi della **competitività** slovena, svolta in base al Global Competitiveness Index e all'indice KOF, situa il paese rispettivamente al 56° posto su 138 e al 32° posto su 207 economie osservate (World Economic Forum; Global Competitiveness Report 2016-2017 - http://reports.weforum.org/global-competitiveness-index; ETH, KOF Swiss Economic Institute; http://globalization.kof.ethz.ch).

Molto rilevante appare il **ruolo delle affiliate estere sull'interscambio internazionale**. Nel 2014, su tutte le imprese attive nel settore non finanziario (sezioni da B a J, da L a N e S95 della NACE 2008) il 5,1% erano affiliate estere. Le stesse assorbivano una quota di circa il 19% dell'occupazione totale, producevano il 24% del valore aggiunto totale e incidevano per il 40 e il 44% su tutte le esportazioni e importazioni nazionali. Le partecipazioni slovene di controllo, diretto o indiretto in aziende estere hanno riguardato nel 2015 1.248 aziende e un totale di 35,332 occupati.

Esportazioni e Importazioni di beni e servizi e stock Investimenti Diretti Esteri nel periodo 2006-2015

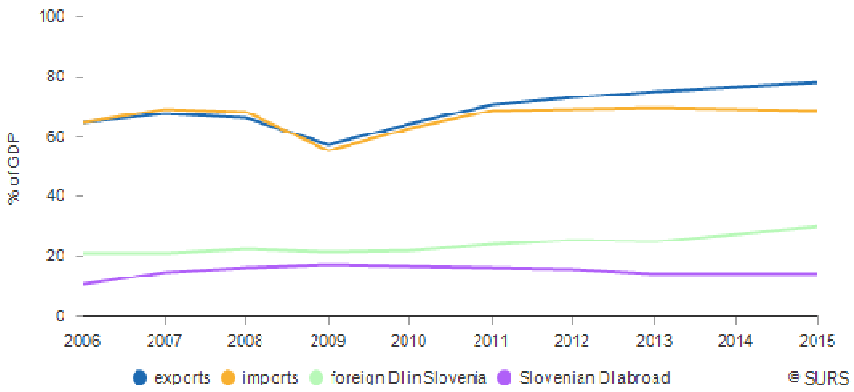

Fonte: Ufficio STAT, Banca di Slovenia

Indicatori IDE in Slovenia 2014*

			in % of all enterprises
Imprese	Numero	6,623	5.1
Occupati		111,433	19.2
Valore aggiunto	mio EUR	4,472	24.1
Spesa in R&S		203	29.7
Esportazioni di merci		8,225	40.1
Importazioni di merci		8,901	43.9

1) Imprese attive nel settore non finanziario (NACE 2008: sezioni da B a J, da L a N e S95)
Fonte:Ufficio STAT

ECONOMIA

PEDAGGI AUTOSTRADALI PER MEZZI PESANTI

Foto: https://www.dars.si

La stampa economica riporta la rinnovata intenzione della DARS (società gestore delle autostrade slovene) di aumentare i pedaggi per i mezzi pesanti. Questo è connesso con la sostenibilità finanziaria della società, la quale, secondo la testata finanziaria, ha accumulato debiti pari a 2,3 miliardi di euro. Poiché lo spazio di manovra per aumentare i pedaggi per le autovetture è ridotto (i pedaggi sloveni sono fra i più cari in Europa), rimane spazio per gli aumenti per i mezzi pesanti. Da un confronto fra le tariffe di alcuni Paesi europei emerge che nella classe euro6 la Slovenia riceve 0,194 euro per ogni chilometro autostradale, rispetto allo 0,329 € in Austria e allo 0,229 € in Ungheria (in Germania e nella Repubblica Ceca le tariffe sono invece inferiori: 0,135 € e 0,152 €). Le trattative fra la DARS e le associazioni degli autotrasportatori sloveni non sono ancora concluse, tuttavia il quotidiano prevede che l'aumento alla fine passerà: la DARS si è posta l'obiettivo di raccogliere il prossimo anno 44 milioni in più rispetto al 2016. Poiché i trasportatori locali rappresentano una quota del 20-30% del trasporto viario, l'aggravio maggiore dell'aumento ricadrà sugli autotrasportatori stranieri. I trasportatori locali si avvarranno inoltre con tutta probabilità della concessione di agevolazioni per l'acquisto di nuovi veicoli.
Sulle autostrade slovene quest'anno il numero dei mezzi pesanti è stato del 5% superiore allo stesso periodo dell'anno scorso, aggiunge la testata.
Data pubblicazione: 01/12/2016

INFLAZIONE

A novembre l'inflazione è cresciuta dello 0,6% su base annua e dello 0,1% rispetto al mese precedente. Su base annua sono aumentati soprattutto i prezzi dei generi alimentari (con punte per la frutta del +5,8%), mentre su base mensile i prezzi degli articoli di abbigliamento e dei carburanti (+1,5% entrambi). Ad alleviare l'inflazione annua sono stati i prezzi più bassi delle automobili (-3,3%) e del riscaldamento del tipo "heating plant" (-7,3%).
Data pubblicazione: 01/12/2016

PRODOTTO INTERNO LORDO

Foto: https://www.dars.si

Dai dati pubblicati ieri dall'Ufficio nazionale di statistica emerge che sta continuando a ritmo moderato la crescita economica. Nel terzo trimestre di quest'anno il PIL è aumentato del 2,7% su base annua, grazie soprattutto alla crescita del consumo privato delle famiglie (+2,6%) e delle esportazioni (+5,4%), che tuttavia non sono più ai livelli massimi precedentemente registrati. Anche le importazioni sono leggermente più contenute (+4,5%), mentre gli investimenti sono diminuiti dello 0,4%.
Commentatori stampa lamentano che nonostante i buoni risultati, il PIL rimane di almeno 2 punti al di sotto dei valori del 2008 e più lenta altri partner europei di recente adesione. *Data pubblicazione: 01/12/2016*

CALO DELLA DISOCCUPAZIONE ILO IN SLOVENIA

Secondo gli ultimi dati pubblicati dall'Ufficio nazionale di statistica, In Slovenia il numero dei disoccupati è diminuito anche nel terzo trimestre dell'anno in corso. I disoccupati sono scesi a 73 mila unità, pari al 7,3% della popolazione attiva (5.000 unità o 0,5 punti percentuali in meno rispetto al trimestre precedente). Il numero delle persone impiegate è aumentato di 4.000 unità.
Data pubblicazione: 06/12/2016

I DATORI DI LAVORO CHEDONO UN CLIMA D'AFFARI MIGLIORE

Foto: http://finance.si

Dal 2011 al 2030, a causa del trend demografico sfavorevole, la manodopera in Slovenia diminuirà di 140.000 unità. Sarebbe per questo necessario aumentare la produttività che non ha ancora un livello ottimale, inferiore alla media europea e al 18° posto fra i partner UE. Il dato è stato presentato ieri a Lubiana, al congresso dei datori di lavoro, dall'Ufficio per le analisi macroeconomiche e lo sviluppo/IMAD. L'aumento della produttività è connesso al miglioramento del clima d'affari e a riguardo i datori di lavoro lamentano il recente aumento dell'imposta sul reddito delle attività produttive, inclusa nella mini-riforma fiscale, chiedono anche un mercato di lavoro più flessibile, meno ostacoli burocratici e un adeguamento della normativa del lavoro.
Data pubblicazione: 07/12/2016

DAL 1º DICEMBRE IN VENDITA IL NUOVO BOLLINO AUTOSTRADALE SLOVENO PER IL 2017

Per l'utilizzo delle autostrade e delle superstrade slovene è imposto il pagamento del pedaggio. Tutti i veicoli, con peso complessivo non superiore a 3,5 tonnellate, devono obbligatoriamente essere provvisti di un bollino prepagato la così detta "vignetta". I prezzi dei nove nuovi bollini autostradali sono rimasti invariati. Il colore di quest'anno è arancio-mattone e gli enti competenti ricordano di acquistare i bollini solamente nei punti vendita autorizzati. Il bollino autostradale annuale è valido dal 1° dicembre dell'anno precedente sino al 31 gennaio dell'anno successivo, con validità massima di 14 mesi. Le vignette sono emesse con validità settimanale, semestrale e annuale e il loro costo varia da un minimo di 7,5 euro a un massimo di 220 euro secondo la durata e la classe del veicolo. Da circa un mese è inoltre entrato in vigore il regime invernale per tutti i conducenti di veicoli che devono munirsi dell'attrezzatura adeguata ai mesi freddi, al ghiaccio e alla neve. Per le automobili sono prescritte gomme invernali con battistrada minimo di tre millimetri, in alternativa sono consentite quelle estive con battistrada analogo, ma con l'aggiunta delle catene da neve a bordo (con alcune eccezioni per la regione costiera). La legge prevede multe severe in caso di non osservanza delle regole (40 euro, elevabili a 300 euro in caso di intralci al traffico). Le misure relative al periodo invernale resteranno in vigore fino al 15 marzo 2017.
Data pubblicazione: 09/12/2016

PRODUZIONE INDUSTRIALE

L'Ufficio nazionale di statistica ha comunicato che in ottobre la produzione industriale è diminuita dello 0,6% su base mensile (con punte negative soprattutto nell'attività mineraria). Rispetto allo stesso periodo 2015 il dato è positivo (+6,6%), così come per i primi dieci mesi del corrente anno (+6,2%).
Data pubblicazione: 12/12/2016

Foto: http://www.cilanazionale.org

ESPORTAZIONI E IMPORTAZIONI

Sebbene ad ottobre la Slovenia abbia registrato una contrazione delle esportazioni e delle importazioni rispetto all'ottobre 2015 (rispettivamente dello 0,7% e dello 0,5%), nei primi dieci mesi di quest'anno l'export è salito del 3,6% rispetto allo stesso periodo del 2015; parimenti sono aumentate le importazioni (+2,4%). Le esportazioni negli Stati UE sono diminuite del 3,7%, mentre le importazioni non hanno subito variazioni. Si è invece registrato un aumento delle esportazioni verso i paesi Extra-UE (+9,4%) e un calo delle importazioni dagli stessi mercati (-3%).
Data pubblicazione: 12/12/2016

CONSUMO E PIL PRO CAPITE

Secondo i dati Eurostat, la Slovenia continua ad essere al di sotto della media UE in termini di consumo pro capite. Stando l'indice dei consumi individuali effettivi, nel 2015 raggiungeva il 75% della media comunitaria, -1% rispetto all'anno precedente. In passato, i valori più alti raggiunti dalla Slovenia risalgono al periodo precedente alla crisi (nel 2008, all'80%). Più incoraggianti i dati sul PIL pro capite, che l'anno scorso raggiungevano l'83% della media UE (allo stesso livello del 2014).
Data pubblicazione: 15/12/2016

PREVISIONI ECONOMICHE

Foto: Thinkstock

La Banca centrale slovena ha migliorato le previsioni economiche per quest'anno, elevandole dall'1,9% ad almeno il 2,2%. Per il 2017 ed il 2018 prevede una crescita stabile, rispettivamente del 2,5% e del 2,6%, superiore alla media UE. La Banca centrale prevede anche un miglioramento sul mercato del lavoro (quest'anno la disoccupazione dovrebbe essere dell'8,1%) e un aumento degli investimenti; dopo la forte caduta di quest'anno, dovrebbe essere lo Stato a dare un importante contributo, attraverso un più intenso prelievo di finanziamenti europei. Per quest'anno si attende un'inflazione pari all'1,4%, mentre nei prossimi anni una leggera crescita (1,6% nel 2019). *Data pubblicazione: 16/12/2016*

DISOCCUPAZIONE

L'Ufficio di statistica ha comunicato che ad ottobre il tasso di disoccupazione, su base mensile, è aumentato per la prima volta quest'anno, raggiungendo il 10,5% (in base ai parametri sloveni); a settembre era del 10,3%. Secondo i criteri dell'Organizzazione mondale del lavoro (ILO) la percentuale di disoccupazione alla fine del terzo trimestre era del 7,3%.
Data pubblicazione: 16/12/2016

ACCORDO GOVERNO-SINDACATI PUBBLICO IMPIEGO

Foto: http://data.si

I mezzi di informazione riportano che, dopo lunghi negoziati, è stata raggiunta ieri sera un'intesa fra i sindacati della pubblica amministrazione e il governo. L'accordo che dovrebbe essere siglato oggi, per un impegno di 56 milioni di euro, eliminerebbe secondo le parti in causa alcune anomalie nel sistema retributivo del settore pubblico. Per il Ministro della Pubblica amministrazione, Boris Koprivnikar, si tratta di una somma sostenibile dal punto di vista del bilancio e l'intesa comporterebbe miglioramenti soprattutto per gli scaglioni salariali più bassi. I sindacati hanno espresso soddisfazione per il fatto che l'accordo contiene i presupposti per iniziare a superare i provvedimenti di austerità introdotti durante il governo Janša e poi prolungati di anno in anno.
Data pubblicazione: 16/12/2016

AZIONI LEGALI CONTRO GLI ISTITUTI BANCARI

Foto: http://www.recuperodeicrediti.it/

Poco prima della scadenza dei termini, nei giorni scorsi, le associazioni dei piccoli azionisti, a nome di circa 350 interessati, hanno avviato azioni legali nei confronti di sei istituti bancari (fra i quali quelli principali: NLB, NKBM e Abanka) che durante il risanamento delle banche, nel 2013, avevano "espropriato" i possessori di titoli subordinati (cd. bail-in). I piccoli azionisti chiedono indennizzi e si richiamano alla sentenza della Corte costituzionale slovena dell'ottobre scorso, la quale ha constatato che i titolari di azioni subordinate all'epoca non potevano avvalersi di un'efficace tutela giuridica in quanto impossibilitati ad accedere a informazioni sufficienti per contestare la decisione di allora della Banca centrale slovena. I mezzi di informazione riportano che i termini per avviare simili azioni contro la Banca centrale (al fine di evitare la prescrizione) scadranno nel maggio 2017. *Data pubblicazione: 19/12/2016*

DEFICIT DI BILANCIO

Secondo i dati del Ministero delle Finanze, a novembre il deficit di bilancio ha raggiunto 69,2 milioni di euro; novembre è stato il quinto mese dell'anno con un saldo negativo. Nei primi undici mesi di quest'anno, l'ammontare del deficit è stato di 603,9 milioni, mentre il disavanzo complessivo previsto per il 2016 è di 839,3 milioni (2,1% del PIL), il più basso dall'inizio della crisi.
Data pubblicazione: 19/12/2016

RATING DELLA SLOVENIA

L'agenzia di rating Standard & Poor's (S&P) ha migliorato l'outlook della Slovenia, elevandolo da stabile a positivo; resta invariato l'attuale rating (A-1) ottenuto nel giugno scorso. La decisione della S&P si fonda soprattutto sui risultati nel campo delle esportazioni e sull'aumento del consumo privato. Per quest'anno l'agenzia si attende una crescita economica pari al 2,5%, mentre per il 2017 un incremento del 2,7%.
Data pubblicazione: 20/12/2016

DIECI ANNI DALL'INTRODUZIONE DELL'EURO

Foto: http://www.evro.si

Lusinghiero secondo la stampa finanziaria il bilancio dei primi dieci anni dall'introduzione dell'euro in Slovenia. I timori manifestati prima dell'introduzione della moneta unica si sono dimostrati infondati, a cominciare dal potere d'acquisto, per il quale alcuni prevedevano una diminuzione. In questi 10 anni la crescita reale delle retribuzioni è stata pari al 15%, superiore alla crescita dei prezzi. Questo vale sia per il settore pubblico che per quello privato. Un altro punto forte consiste nella semplificazione delle operazioni delle imprese all'estero, soprattutto nel campo delle esportazioni, che continuano ad essere "il cavallo trainante" dell'economia slovena. Sebbene la Slovenia sia entrata nell'area euro in un momento non florido e immediatamente seguito dalla recessione, per una piccola economia come quella slovena, la valuta comune si è rivelata una scelta giusta anche per gli acquisti dall'estero. *Data pubblicazione: 21/12/2016*

PIL SLOVENO

In un'intervista alla stampa, la vice-direttrice dell'Ufficio nazionale di statistica, Karmen Hren, ha dichiarato che solamente nel 2017 il PIL raggiungerà i livelli pre-crisi (2008); pertanto si può parlare di "decennio perso". Per il prossimo anno si attende una crescita "solida", pari al 2,6%-2,7%. Nonostante il fatto che quest'anno siano cresciuti i salari e le pensioni, uno sloveno su sette (poco più del 14% della popolazione) continua a vivere sotto la soglia di povertà. *Data pubblicazione: 21/12/2016*

IL DESUS CHIEDE PIÙ FINANZIAMENTI PER I PENSIONATI

Il leader del Partito dei pensionati/DeSUS, il Ministro degli esteri Karl Erjavec, ha espresso l'attesa che il governo nel 2017 devolva 40 milioni di euro aggiuntivi per le pensioni. Nel motivare la proposta, si è richiamato agli indici economici positivi. Ha aggiunto che, in caso contrario, il suo partito potrebbe mettere in difficoltà l'attività del governo. *Data pubblicazione: 22/12/2016*

VINO TERRANO

Foto: Bobo

In una dichiarazione stampa, il Ministro sloveno dell'Agricoltura, delle Foreste e dell'Alimentazione Dejan Židan ha reagito ieri alle informazioni non ufficiali secondo le quali la Commissione europea starebbe predisponendo un atto che consentirebbe ai produttori croati un'eccezione nell'uso dell'indicazione terrano nella denominazione del vino, sebbene, come ha affermato, sia già protetto come vino sloveno dell'altipiano carsico. Dopo aver sottolineato che in tal modo la Commissione consentirebbe di discostarsi dal vigente ordinamento giuridico dell'UE, ha fatto presente che "con queste mosse pericolose, in Slovenia sta traballando l'immagine della Commissione europea". Pertanto, come si può leggere nel relativo comunicato del Ministero sloveno, la Slovenia ricorrerà a tutti gli strumenti giuridici a sua disposizione per tutelare la propria posizione, contestando l'atto sia nell'ambito del Consiglio UE che al Parlamento europeo e avviando azioni legali presso il Tribunale UE. A giudizio del Ministro, continua il comunicato, "la Commissione europea ha legalizzato le violazioni croate e il mancato riscontro delle competenti autorità croate alle violazioni, che il Ministero dell'Agricoltura, delle Foreste e dell'Alimentazione ha segnalato ufficialmente diverse volte". I commentatori rilevano che la questione è "una doccia fredda per tutti coloro che avevano ancora creduto nell'ordinamento giuridico e nelle istituzioni dell'Unione" e tuttavia sottolineano che finora sono state consentite diverse eccezioni e che alcune di esse riguardavano anche la Slovenia. Secondo quanto riportato, l'atto in corso di predisposizione da parte di Bruxelles consentirebbe ai croati – che producono il terrano in un'area di 300 ettari – di aggiungere sulle etichette delle bottiglie di vino "Hrvatska Istra" la scritta "terrano" (ma con caratteri più piccoli). *Data pubblicazione: 22/12/2016*

VINO TERRANO

Il governo sloveno ha dibattuto ieri la questione del terrano a seguito dell'annuncio di Bruxelles di sottoporre agli Stati membri la trattazione della proposta per concedere alla Croazia un'eccezione nell'uso dell'indicazione terrano nella denominazione di tale vino. Nel relativo comunicato viene evidenziato che la Slovenia ha presentato alla Commissione europea una lamentela in merito alle violazioni dei produttori croati che adoperano il nome terrano nella denominazione del vino e in merito alla mancata adozione di provvedimenti, da parte delle autorità competenti croate, contro tali violazioni sul suo territorio: "La Slovenia insiste nell'affermare che la Commissione europea non ha più possibilità per concedere una tale eccezione alla Croazia; pertanto continuerà a proteggere attivamente il terrano e si adopererà per la protezione e l'attuazione dell'ordinamento giuridico dell'UE." *Data pubblicazione: 23/12/2016*

POLITICA

IL GOVERNO DÀ IL VIA LIBERA AL CONTROVERSO ACCORDO

Foto: Tamino Petelinšek/STA

Dopo una giornata convulsa il governo ha dato il via libera all'accordo sottoscritto fra la Ministra della Salute Milojka Kolar Celarc e il sindacato dei medici. La decisione è stata approvata dai ministri del Partito del centro moderno/SMC, con voto contrario di quelli del Partito dei pensionati/DeSUS e dei Social-democratici/SD. Al termine della riunione il Primo Ministro Cerar ha dichiarato alla stampa che, nonostante le differenze, i tre partiti della coalizione di governo "si stanno muovendo nella stessa direzione, cioè il miglioramento della qualità del sistema della sanità pubblica". Da parte sua, il presidente del Partito dei pensionati/DeSUS, Karl Erjavec, che nei giorni scorso ha espresso le più forti critiche nei confronti della Ministra della Salute, ha dichiarato che, "sebbene non sussista alcuna ragione per uscire dalla coalizione", la strada che sta percorrendo Cerar non assicura la sua sopravvivenza. La stampa sottolinea il positivo risultato raggiunto dal Premier Cerar che ha dimostrato ai partner di governo di essere il leader della coalizione in un momento nel quale nessuno ha fretta di andare ad elezioni. Rimane aperta la questione dell'accordo con i sindacati della pubblica amministrazione che hanno alzato il tiro chiedendo adeguamenti salariali nella stessa misura di quelli concessi ai medici.
Data pubblicazione: 02/12/2016

PETERLE UNO DEI CANDIDATI PER DIRIGERE IL PARLAMENTO DI STRASBURGO

L'eurodeputato Lojze Peterle (Nuova Slovenia/NSi-PPE) è uno dei tre candidati ufficiali del Partito popolare europeo alla presidenza del Parlamento europeo; oltre a lui hanno presentato la candidatura l'irlandese Mairead McGuinness e il francese Alain Lamassoure, ma non si escludono ulteriori candidature. Peterle aveva diretto il governo sloveno negli anni 1990-1992 ed è stato Ministro degli Esteri nel 1993-1994 e nel 2000.
Data pubblicazione: 02/12/2016

VISITA DEL PRESIDENTE PAHOR IN GIORDANIA

Foto: Daniel Novaković

Su invito del re giordano, Abdullah II, è stato ieri in visita ufficiale ad Amman il Presidente della Repubblica Borut Pahor. Si è trattato della continuazione del giro nelle capitali nei Paesi medio-orientali, che è iniziato a Teheran e che proseguirà oggi e domani in Egitto. Pahor era accompagnato dal Ministro delle Infrastrutture, Peter Gašperšič, e da una delegazione economica.
Data pubblicazione: 05/12/2016

SONDAGGIO SULL'ORIENTAMENTO DI VOTO

Nel sondaggio pubblicato oggi dal Delo, il Partito democratico/SDS si trova fortemente in testa con il 15,9% dei consensi, davanti al Partito del centro moderno/SMC (9%), i Social-democratici/SD (8,6%), Sinistra unita (8,4%), Nuova Slovenia/NSi (6,0%) e il Partito dei pensionati/DeSUS (3,3%). La testata evidenzia che il rafforzamento dell'opposizione è dovuto principalmente ai recenti dissidi nella maggioranza di governo.
Data pubblicazione: 05/12/2016

IL PRESIDENTE PAHOR IN EGITTO

Foto: Reuters

Il Capo di Stato sloveno ha iniziato ieri una visita di due giorni in Egitto dove è stato ricevuto dal Presidente Abd al-Fattah al-Sisi. Si tratta della prima visita ufficiale di un Presidente sloveno al Cairo. Al centro dei colloqui è stato il rafforzamento della cooperazione economica, soprattutto con più investimenti da entrambe le parti. L'interscambio commerciale fra i due Paesi l'anno scorso ha raggiunto 85 milioni di euro e che, come è stato auspicato nei colloqui, nei prossimi anni potrebbe raddoppiare. Per oggi è stata programmata, alla presenza del Ministro delle Infrastrutture Peter Gašperšič, una conferenza d'affari. Sono previsti incontri anche con il Capo del governo ed il Presidente del Parlamento egiziano. *Data pubblicazione: 06/12/2016*

KLEMENČIČ: GLI ARRETRATI GIUDIZIARI SONO DIMINUITI

Il Ministro della Giustizia Goran Klemenčič ha dichiarato che gli arretrati giudiziari non sono più un problema sistemico come nel passato. Klemenčič si è richiamato al rapporto redatto dal Consiglio d'Europa dal quale si evince che dal 2005, anno in cui Bruxelles aveva imposto il pagamento della prima ammenda per i lunghi tempi di evasione, la situazione è migliorata e che la Slovenia ora dispone di sufficienti strumenti legislativi per la corresponsione di indennizzi. Al riguardo la stampa riporta alcune cifre: mentre nel 2010 le pratiche inevase erano 428.000, lo scorso settembre sono scese a 190.000 e se nel 2013 per evadere le pratiche civili erano necessari 250 giorni, quest'anno ne sono necessari 150.
Data pubblicazione: 07/12/2016

ERJAVEC: PIÙ FONDI PER LA SICUREZZA

Foto: Uroš Hočevar

A conclusione della sessione di due giorni dei Ministri degli Esteri della NATO, a Bruxelles, il capo della diplomazia slovena Karl Erjavec ha dichiarato che in futuro sarà necessario devolvere più fondi per la sicurezza. Questo vale anche per la Slovenia, i cui fondi dedicati dovranno essere aumentati. Erjavec ha indicato il rischio di un'altra ondata migratoria sulla rotta balcanica e il terrorismo. Nell'occasione si è svolta anche la riunione dei Ministri dei Paesi che istituiranno in Lettonia, sotto la guida del Canada, un battaglione per consolidare la presenza dell'Alleanza in Est Europa. E' previsto che ne facciano parte, oltre alle truppe lettoni e canadesi, anche militari spagnoli, italiani, polacchi, albanesi e sloveni.
Data pubblicazione: 08/12/2016

NORME ANTI-RICICLAGGIO

In Slovenia è entrata recentemente in vigore la nuova normativa sul riciclaggio di denaro. Essa prevede che dovranno essere rendicontate tutte le transazioni di valore superiore ai 15 mila euro (fino ad ora il tetto era di 30 mila euro). Inoltre è stato fissato a 5 mila euro il tetto massimo per i pagamenti in contanti. Finora questo tetto era già in vigore ma riguardava solamente operazioni con merci. D'ora in avanti comprenderà anche i servizi che in precedenza erano esclusi. Fra gli altri provvedimenti anti-riciclaggio vi è l'istituzione del registro dei proprietari effettivi delle società commerciali e un monitoraggio speciale nei confronti dei politici.
Data pubblicazione: 08/12/2016

MINISTERIALE OSCE: ERJAVEC INCONTRA LAVROV E CAVUSOGLU

A margine della sessione ministeriale OSCE, ieri ad Amburgo, il Ministro degli Affari Esteri sloveno, Karl Erjavec, ha avuto colloqui bilaterali con il Ministro degli Esteri russo, Sergey Lavrov, e con l'omologo turco, Mevlut Cavusoglu. Durante l'incontro con la controparte russa i due interlocutori hanno parlato anche della possibilità di un incontro fra il neo-eletto presidente degli Stati Uniti e il Presidente della Federazione russa in Slovenia. Secondo i il Ministro Lavrov la Slovenia è un Paese adatto per un incontro del genere. Vanta infatti esperienza, dopo che nel 2001 organizzò un incontro di questo tipo. I colloqui al riguardo in questo momento sarebbero però ancora prematuri e in proposito si deciderà a livello di Presidenti. Nel comunicato del Ministero degli Esteri sloveno viene anche indicata la visita di Lavrov in Slovenia l'anno prossimo. In merito all'incontro con il Ministro turco, nel comunicato viene evidenziato che il Ministro Erjavec si è pronunciato a favore dell'attuazione dell'intesa fra l'UE e la Turchia, esprimendo il sostegno alla liberalizzazione dei visti per i cittadini turchi ed al contestuale adempimento di tutte le condizioni, nonché al proseguimento delle trattative di adesione della Turchia con l'UE. La stampa, commentando gli incontri, riferisce che non è ancora nota la data della visita del Ministro russo, si ipotizza l'occasione dell'apertura del museo dedicato ai prigionieri russi durante la Seconda guerra Mondiale, a Maribor (di cui Erjavec e Lavrov hanno parimenti discusso ieri), oppure il tradizionale Forum strategico di Bled. Alle dichiarazioni di Eriavec sui rapporti con la Turchia, il Ministro Cavusoglu avrebbe assicurato che il suo Paese rispetterà l'intesa con l'UE sui profughi.
Data pubblicazione: 09/12/2016

Foto: Twitter

REINTRODUZIONE DEL 2 GENNAIO COME FESTIVITÀ

Foto: Thinkstock

L'Assemblea nazionale ha deciso ieri, a schiacciante maggioranza (contrari solo metà dei deputati del Partito democratico/SDS e un parlamentare del Partito del centro moderno/SMC), di reintrodurre il 2 gennaio come giornata festiva. Nel 2013 il 2 gennaio venne tolto dalla lista delle festività, su proposta del governo Janša, nell'ambito dei provvedimenti di austerità, al fine di aumentare la produzione. L'SDS ha accusato ora il Partito del centro moderno, autore della proposta, di populismo inteso come manovra per attirare l'elettorato. Insoddisfazione anche fra le associazioni degli imprenditori. La stampa economica prevede che i rappresentanti del mondo dell'economia proporranno il veto alla legge in sede di Consiglio di Stato (Camera alta del Parlamento) sebbene non dispongano di voti sufficienti per bloccarla. Con la modifica di legge il numero delle festività in Slovenia è aumentato a tredici.
Data pubblicazione: 15/12/2016

BOCCIATA LA CANDIDATURA DI PETERLE

L'ex Primo Ministro sloveno, Lojze Peterle, non è stato scelto come candidato del gruppo del Partito popolare europeo (PPE) per la carica di Presidente del Parlamento europeo. Peterle si è ritirato dopo la prima tornata di votazioni, non avendo ottenuto neppure i voti dei tre deputati dell'SDS che fanno parimenti parte del PPE. Secondo commenti stampa, l'unico eurodeputato sloveno a votare a favore di Peterle è stato Franc Bogovič, che nel 2014 venne eletto nella stessa lista di Peterle (Nuova Slovenia/NSi-Partito popolare/SLS). La maggior parte dei voti è andata all'eurodeputato italiano Antonio Tajani.
Data pubblicazione: 15/12/2016

VISITA UFFICIALE DEL PRESIDENTE SLOVENO AD ANKARA

Su invito del Presidente turco Recep Tayyip Erdogan il Presidente sloveno della Repubblica, Borut Pahor, ha iniziato ieri una visita ufficiale di due giorni ad Ankara. Da parte slovena viene evidenziato che si tratta della prima visita ufficiale di uno dei leader degli Stati membri UE dal tentativo di colpo di Stato in Turchia nel luglio scorso. Il Primo Ministro Miro Cerar, che sempre ieri ha partecipato alla sessione del Consiglio Europeo nella capitale belga, si è pronunciato "a favore di un dialogo costruttivo con la Turchia, sottolineando che l'UE dovrebbe segnalare alla Turchia il rispetto dei valori democratici europei, di importanza cruciale".
Data pubblicazione: 16/12/2016

Foto: AP

GIORNATA DEI PAESI DEL GOLFO

Si è svolta ieri nella capitale la prima conferenza internazionale denominata Giornata dei Paesi del Golfo. Lo scopo è stato quello di individuare le opportunità d'affari fra la Slovenia e il Consiglio di cooperazione del Golfo (GCC) di cui fanno parte gli Emirati arabi uniti, l'Arabia Saudita, il Kuwait, il Qatar, il Bahrain e l'Oman. Il Ministro degli Esteri Erjavec ha dichiarato all'inaugurazione della riunione: "I Paesi del Golfo desiderano diversificare le loro economie e, al riguardo, la Slovenia, con il suo know how, può offrire il suo contributo".
Data pubblicazione: 16/12/2016

MINISTERIALE UE-BALCANI OCCIDENTALI

Il Ministero sloveno dell'Interno, in collaborazione con la Presidenza slovacca, ha organizzato giovedì e venerdì a Brdo pri Kranju una conferenza ministeriale UE-Balcani del settore giustizia ed interni, dedicata ai temi cruciali d'attualità: la sicurezza e la questione migratoria. Hanno presenziato alti rappresentanti comunitari e dei Paesi dell'area, riportano i mezzi di informazione. Il Commissario europeo per le migrazioni, Dimitris Avramopoulos, ha espresso il sostegno di Bruxelles ai Paesi che si stanno confrontando con tali sfide, evidenziando soprattutto i provvedimenti in fase di realizzazione: la costituzione della guardia di frontiera e costiera europea e il sistema di registrazione dei passeggeri UE (ETIAS). Il Commissario per l'Unione della sicurezza, Julian King, ha sottolineato la necessità di disporre di più informazioni Europol, soprattutto nella lotta contro il traffico illegale di armi. L'ospitante, il Ministro sloveno dell'Interno, Vesna Györkös Žnidar, ha sottolineato che, rispetto ad un anno fa, la situazione, dal punto di vista dei flussi migratori, è cambiata notevolmente, ma rimane ancora molto incerta.
Data pubblicazione: 19/12/2016

SONDAGGIO SULL'ORIENTAMENTO DI VOTO

Nel sondaggio commissionato dal quotidiano Dnevnik e da TV Slovenia il Partito democratico/SDS figura al primo posto con il 14%, davanti ai Social-democratici/SD (11,2%), il Partito del centro moderno/SMC (10,3%), Sinistra unita/ZL (7,2%), Nuova Slovenia/NSi (6,2%) e il Partito dei pensionati/DeSUS (4,8%). Gli indecisi sono stati il 25,2%, mentre coloro che hanno manifestato l'intenzione di non andare al voto il 18,1%.
Il 60,8% degli intervistati ritiene che l'operato del governo sia negativo, contro il 35,8%, che è di parere contrario.
Data pubblicazione: 19/12/2016

Foto: http://www.sds-online.org

LA SLOVENIA NUOVO MEMBRO ASSOCIATO DEL CERN

La Ministra slovena dell'Istruzione, della Scienza e dello Sport, Maja Makovec Brenčič, ha sottoscritto venerdì a Ginevra l'accordo con il quale la Slovenia è diventata membro associato del Centro europeo per la ricerca nucleare (CERN). *Data pubblicazione: 19/12/2016*

INCONTRO DEI VERTICI ISTITUZIONALI

Foto: http://www.ds-rs.si

Si è svolta ieri la riunione di fine anno fra le quattro più alte cariche istituzionali del Paese (il Presidente della Repubblica Borut Pahor, il Primo Ministro Miro Cerar, il Presidente dell'Assemblea nazionale Milan Brglez ed il Presidente del Consiglio di Stato/Camera alta del Parlamento Mitja Bervar). Gli organi di stampa sottolineano l'opinione dei quattro Presidenti, secondo la quale la Slovenia si trova sulla retta via per cui ci sono i presupposti per un fondato ottimismo. E' stato ribadito tuttavia che durante questo periodo di stabilità politica è necessario approvare le necessarie riforme.
La stampa pone in rilievo che il prossimo anno i quattro Presidenti saranno coinvolti nella decision-making su alcuni incarichi importanti nel campo della giustizia: la sostituzione di quattro giudici costituzionali, nonché la scelta del nuovo procuratore generale della Repubblica e del nuovo presidente della Corte suprema. *Data pubblicazione: 20/12/2016*

RIUNIONE DELLA COMMISSIONE MISTA SULLA COOPERAZIONE DI CONFINE

Si è riunita ieri a Zagabria, per la prima volta dopo sei anni, la commissione mista sloveno-croata sulla cooperazione di confine, incaricata di seguire il relativo accordo stipulato fra i due Paesi nel 1997. La stampa riporta le dichiarazioni del capo della Delegazione slovena, Andrej Grasselli, il quale ha fatto presente che durante i lavori non è stata affrontata la spinosa questione delle barriere metalliche sul confine fra i due Paesi, sistemate dalla autorità slovene durante e dopo il flusso migratorio. Sarebbero state invece discusse problematiche ai valichi di confine, soprattutto quelli secondari, e sul restauro di alcuni ponti sui fiumi che dividono i due Paesi. *Data pubblicazione: 20/12/2016*

CONFINE SLOVENO-CROATO

I media riferiscono che il Ministero sloveno degli Esteri ha restituito al mittente, l'Ambasciata croata di Lubiana, la bomboniera che la rappresentanza aveva consegnato, come regalo di fine anno, al ministero sloveno e ad altre alte cariche istituzionali. Nella confezione era contenuta una piantina geografica della Croazia nella quale il confine marittimo sloveno-croato è indicato a metà del Golfo di Pirano. Come noto, il confine fra i due Paesi non è stato ancora definito e la controversia è ancora in corso. La parte slovena ha restituito la bomboniera in una busta con la scritta "I feel Slovenia", allegando una copia dell'accordo arbitrale sui confini, stipulato fra i due Paesi. *Data pubblicazione: 21/12/2016*

Foto: Kanal A

TRATTATI DELL'EX JUGOSLAVIA

L'Alto rappresentante sloveno per le questioni connesse alla successione dell'ex Jugoslavia, Ana Polak Petrič, ha preso in consegna, ieri a Belgrado, gli originali di 43 trattati internazionali finora in custodia presso gli archivi del Ministero serbo degli Esteri. Si tratta della prima tranche di trattati che la Slovenia prenderà in consegna conformemente all'accordo sulla successione. Si tratta di trattati prevalentemente di natura tecnica che riguardano più da vicino la Slovenia, fra i quali, l'accordo fra la Federazione jugoslava e l'Italia sul rifornimento idrico di Gorizia del 1979.
Data pubblicazione: 21/12/2016

PAHOR ANNUNCIA DI RICANDIDARSI ALLE PRESIDENZIALI

Foto: http://www.noviglas.eu

In un'intervista alla radio nazionale, il Presidente della Repubblica Borut Pahor ha annunciato ieri sera che presenterà nuovamente la candidatura per le presidenziali del prossimo anno. Nella stessa occasione ha parlato di altre questioni, a cominciare dalle relazioni con la Croazia. Il Capo dello Stato ritiene che le barriere metalliche sul confine con la Croazia, sistemate dalle autorità slovene, potrebbero essere rimosse in quanto attraverso la Slovenia non c'è da attendersi un flusso migratorio paragonabile a quello dell'anno scorso e poiché il gesto rappresenterebbe un gesto di fiducia nei confronti del nel nuovo governo croato.
Data pubblicazione: 22/12/2016

IMPRESE

NLB

La principale banca del Paese ha comunicato che nei primi nove mesi di quest'anno il gruppo NLB ha avuto utili netti di quasi il 18% maggiori rispetto allo stesso periodo dell'anno scorso. A questo risultato ha contribuito in maniera sostanziale la svalutazione ridotta degli assets e la diminuzione delle "provisions".
Data pubblicazione: 05/12/2016

PROCESSO DI VENDITA DELLA NLB

La stampa commenta il dossier NLB, sottolineando che la Slovenia non ha ancora presentato a Bruxelles la richiesta per prolungare i termini per la vendita della principale banca slovena, prevista entro il 2017. Si sta ancora riflettendo sulla questione e sulla motivazione per la quale si ipotizza il richiamo alla corresponsione a favore dei possessori di strumenti subordinati (circa 250 milioni) e, soprattutto, alle azioni legali nei confronti della Ljubljanska banka da parte delle croate Privredna banka Zagreb e Zagrebačka banka (per diverse centinaia di milioni di euro congelati negli anni '90 dalla Ljubljanska banka a risparmiatori croati.
Data pubblicazione: 06/12/2016

Foto: Reuters

LA MAPPA DELLE IMPRESE

Secondo i dati dell'Ufficio nazionale di statistica, nel 2015 vi erano nel Paese 191.863 imprese, +2,9% rispetto all'anno precedente. Esse davano lavoro a 837.454 persone, +1,2% rispetto al 2014. Anche le entrate sono aumentate (+1,8%). La stragrande maggioranza delle imprese (99,8%) rientra nella categoria PMI (piccole e medie imprese); il16,6% svolge attività tecnica e scientifica o specifiche attività professionali e il 14,2% attività commerciale o di manutenzione/riparazione. Fra le poche grandi società, prevalgono quelle manifatturiere (32,5%). Il 45,7% delle imprese è costituito da persone giuridiche, mentre il 54,3% da persone fisiche. I più numerosi sono gli imprenditori autonomi (48%).
Data pubblicazione: 07/12/2016

ACQUISIZIONE DELLA HELIOS

Foto: Jasna Paladin

La Helios, inclusa nel pacchetto di 15 società per la privatizzazione del 2013, venduta poco meno di 3 anni fa alla società austriaca Ring International, sarà acquistata dalla multinazionale giapponese Kansai Paint. L'annuncio è stato dato ieri, durante la firma del contratto di compravendita fra le due parti. La Kansai Paint ha fatto sapere che la Helios assumerà un ruolo centrale nella sua produzione in Europa. Secondo dati non ufficiali, la Kansai Paint sarebbe disposta a pagare per il colorificio 572 milioni di euro, una somma più di tre volte maggiore rispetto a quella versata a suo tempo dalla Ring International (145 milioni). Commentatori economici rilevano tuttavia che le due cifre non possono essere comparate poiché dal 2014 ad

oggi la Helios è stata sottoposta a ristrutturazione. Si tratta del secondo annuncio nell'arco di un mese, di investimenti da parte di importanti società giapponesi: recentemente la Yaskawa Electric ha manifestato l'intenzione di voler aprire un nuovo stabilimento in Slovenia per la produzione di robot industriali.
Data pubblicazione: 07/12/2016

GARANZIE BANCARIE ALLA "BAD BANK"

Nella sessione di ieri il governo ha deciso di concedere una garanzia pubblica, per 520 milioni di euro, a favore della Bank Assets Management Company ("Bad Bank"). Questo consentirà alla "Bad Bank" di contrarre un prestito, nella stessa misura, presso la Erste bank e le banche slovene, con in testa la Nova Ljubljanska banka, al fine di continuare ad espletare la propria attività. La "Bad bank", anch'essa pubblica, ha chiesto al governo una ricapitalizzazione, per 50 milioni di euro, dovuta alla riduzione del proprio capitale. Infatti, a seguito dell'accorpamento di due banche (la Factor banka e la Probanka), che precedentemente erano in liquidazione pilotata, la banca non dispone più di un'adeguata base di capitali.
Data pubblicazione: 08/12/2016

NOVA LJUBLJANSKA BANKA

In relazione ai risultati incoraggianti conseguiti dal gruppo NLB (i cui utili quest'anno dovrebbero superare i 100 milioni di euro), la stampa finanziaria pone interrogativi sull'iter della privatizzazione che, nonostante gli impegni presi, non sta procedendo. Sebbene il governo si sia impegnato a concludere la vendita entro il 2017 (a causa dei precedenti aiuti di Stato), finora non ha presentato ufficialmente alla Commissione europea alcuna richiesta di proroga dei termini. Un eventuale rifiuto di Bruxelles, e l'urgenza della vendita, appesantirebbe le condizioni che il prossimo anno potrebbero essere ulteriormente gravate da rendimenti meno positivi per la banca.
Data pubblicazione: 16/12/2016

Foto: STA

BANKA KOPER

Gli azionisti di Banka Koper, il cui 98,8% appartiene al gruppo Intesa Sanpaolo, hanno confermato ieri la proposta di modificare la denominazione della banca in Intesa Sanpaolo e di nominare l'ex Ministro delle Finanze Uroš Čufer membro del Consiglio di supervisione. Čufer prenderà il posto di Vojko Čok, che per lunghi anni è stato presidente del CdA e del Consiglio di supervisione di Banka Koper.
La ridenominazione è connessa ai piani di allargamento dell'istituto bancario: non attraverso acquisizioni, ma con una crescita organica. Banka Koper deteneva nel 2015 una quota di mercato pari al 6,1%. Nel Paese dispone di 52 sportelli con circa 750 dipendenti. Ha chiuso il 2015 con utili netti pari a 11,8 milioni di euro.
Data pubblicazione: 20/12/2016

SOCIETÀ STRANIERE IN SLOVENIA

Foto: http://it.freeimages.com/

La stampa finanziaria pubblica i risultati di una ricerca, condotta da Bisnode Slovenia, sulla presenza delle imprese straniere nel Paese. La constatazione di fondo è che, sebbene le imprese detenute in maggioranza da capitale straniero rappresentino in termini assoluti solamente il 3,3% di tutte le imprese (1.972 su 59.240), dal punto di vista del patrimonio societario la loro percentuale sale al 21%, dal punto di vista del numero degli occupati al 22%, e da quello delle entrate al 27%. L'anno scorso queste imprese hanno prodotto l'83% degli utili di tutte le imprese slovene. Mentre il rendimento del capitale fra le imprese slovene era al 3,2%, fra quelle straniere raggiungeva il 10,3%. Inoltre, sebbene nel 2015 la crescita delle esportazioni fra le imprese slovene sia stata superiore in termini percentuali (+12%) all'incremento registrato tra quelle a controllo estero (+10%), in termini assoluti, le imprese slovene hanno esportato di meno rispetto a quelle a capitale straniero. Anche l'aumento delle retribuzioni, ha privilegiato i dipendenti delle imprese a maggioranza straniera. *Data pubblicazione: 22/12/2016*

RICAPITALIZZAZIONE DELLA "BAD BANK" E DELLA SUPERHOLDING DI STATO

Il governo ha approvato la ricapitalizzazione, per 50 milioni di euro, della Bank Assets Management Company (BAMC o "Bad bank"), in connessione all'accorpamento di due banche (la Factor banka e la Probanka), che erano in liquidazione pilotata. Nel contempo ha deciso anche di ricapitalizzare, per 300 milioni, la Superholding di Stato SSH. Il Ministro delle Finanze, Mateja Vraničar Erman, ha precisato che questo consentirà di colmare i debiti accumulati dai predecessori della SSH, soprattutto per la corresponsione degli indennizzi nel processo di denazionalizzazione. *Data pubblicazione: 23/12/2016*

PROGETTI, INVESTIMENTI E FINANZIAMENTI

SECONDO BINARIO CAPODISTRIA-DIVACCIA

Ministero delle Infrastrutture ha pubblicato il rapporto sulla revisione del progetto per la costruzione del secondo binario Capodistria-Divaccia, effettuata dalla Geodata Engineering di Torino. Dallo studio risulta che, rispetto alle stime attuali (1,4 miliardi di euro), per i 27 chilometri di ferrovia si potrebbe risparmiare fra 115 e 210 milioni di euro, a seconda della tecnologia alla quale ricorreranno gli esecutori e della destinazione della linea al solo traffico merci o a quello misto (merci/passeggeri). Secondo le stime più favorevoli, il costo dell'infrastruttura scenderebbe a 930 milioni di euro, senza però calcolare l'IVA.
Indiscrezioni stampa riportano la propensione dei tecnici sloveni per la tecnologia NATM, più costosa ma anche più adatta al terreno carsico rispetto alla tecnologia TBM, impiegata per la costruzione del traforo stradale di San Marco fra Capodistria e Isola, che però presenta altre caratteristiche geologiche.
Data pubblicazione: 05/12/2016

VALUTAZIONE E MONITORAGGIO DELLA QUALITÀ DEL SISTEMA EDUCATIVO

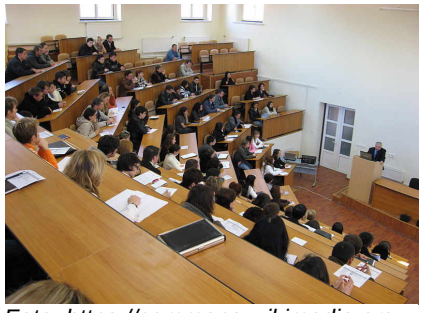
Foto: https://commons.wikimedia.org

Tra breve il Ministero dell'Istruzione, della Scienza e dello Sport avvierà il progetto a gestione diretta Valutazione e monitoraggio della qualità del sistema educativo con l'aiuto di ricerche e studi internazionali. L'ammontare totale dei fondi stanziati per la realizzazione del progetto è di 2 milioni di euro (di cui 1,6 milioni di euro dal FSE).
L'obiettivo del progetto è la valutazione, secondo indicatori internazionali comuni, dell'insegnamento e dell'apprendimento. Verranno valutati i risultati ottenuti degli studenti, le competenze e lo sviluppo professionale degli insegnanti, nonché il clima sociale e verrà confrontato con quelli degli altri paesi appurandone gli andamenti. Il progetto permetterà anche di verificare il raggiungimento dei target stabiliti nel Libro bianco 2011 e i risultati dei progetti innovativi, e servirà da base per la preparazione del rapporto nazionale sulla qualità degli istituti di istruzione.
Data pubblicazione: 06/12/2016

FONDI EUROPEI PER LA CREAZIONE DI UN MODELLO GLOBALE DI ATTIVAZIONE SOCIALE

L'Ufficio del Governo per lo sviluppo e la politica di coesione europea ha autorizzato l'avvio del progetto "Sviluppo e creazione di un modello globale di attivazione sociale che verrà gestito dal Ministero del Lavoro, Famiglia, Affari Sociali e Pari opportunità e che vedrà come partner anche l'Istituto sloveno per la protezione sociale. Il valore complessivo dell'investimento, che si annovera tra i progetti strategici del Governo sloveno, è pari a 10,6 milioni di euro (di cui 8,5 milioni di euro dal FSE). Lo scopo del progetto è quello di sviluppare e definire un modello di attivazione sociale in grado di fornire un percorso completo di inclusione e reinserimento nel mercato del lavoro e collegare tutte le istituzioni competenti e i sistemi esistenti in quest'ambito. I relativi bandi dovrebbero essere pubblicati nella prima metà del 2017.
Data pubblicazione: 06/12/2016

LINEA CAPODISTRIA-DIVACCIA

Foto: Jure Eržen/Delo

Martedì scorso si è svolta una riunione fra il Vice-direttore delle ferrovie russe, Vačeslav Pavlovski, e il Ministro sloveno dello sviluppo economico, Zdravko Počivalšek, nel corso della quale sarebbe stata discussa l'ipotesi di partecipazione russa al progetto per la realizzazione del secondo binario Capodistria-Divaccia. Počivalšek ha ricevuto la delegazione in sostituzione del Ministro delle Infrastrutture, Peter Gašperšič, in viaggio di servizio. La stampa scrive che il Ministro ha informato gli interlocutori degli sforzi del governo sloveno di individuare le modalità di finanziamento del progetto e riporta anche la richiesta, da parte della neocostituita Iniziativa civile per la vigilanza del progetto del secondo binario, di ottenere la documentazione completa sulla revisione del progetto, effettuata dalla Geodata Engineering di Torino. Il gruppo ritiene che lo studio contenga incongruenze e che pertanto le stime sui costi sarebbero "gonfiate".
Data pubblicazione: 08/12/2016

BANDO A INTEGRAZIONE DELLO SME INSTRUMENT

Tra qualche giorno il Ministero dello Sviluppo economico e della Tecnologia dovrebbe pubblicare il bando dal titolo "Integrazione dello strumento per le PMI (Integrazione dello SME Instrument). L'ammontare totale dei fondi destinati al bando è di un milione di euro (l'80% dei quali, cioè 840.000,00 euro, dal FESR). Nell'ambito del bando verranno cofinanziati almeno 30 studi di fattibilità per progetti innovativi di PMI. Verranno presi in considerazione i progetti che abbiano partecipato alla prima fase dello SME Instrument Horizon 2020 ed ottenuto dalla Commissione europea l'attestato di eccellenza "Seal of Exellence ", ma che a causa dell'esaurimento delle risorse disponibili non siano riusciti ad accedere al cofinanziamento. In progetti devono inoltre inserirsi nel quadro delle priorità della Smart specialisation strategy slovena (escluso il settore del turismo sostenibile). Il bando è finalizzato ad accelerare l'introduzione di innovazioni sul mercato rafforzando la competitività delle imprese.
Data pubblicazione: 09/12/2016

FONDI EUROPEI PER LA "PROMOZIONE DELLA FORMAZIONE PROFESSIONALE"

L' Ufficio del Governo per lo sviluppo e la politica di coesione europea, ha approvato il progetto "Promozione della formazione professionale per il periodo 2016-2020." con un budget complessivo di circa un milione di euro. di contribuire promuovere le scuole professionali, attraverso attività promozionali (presentazione dei mestieri e delle scuole, concorsi e competizioni per alunni, pubblicità e altre attività volte al miglioramento della percezione delle scuole professionali), anche attraverso la cooperazione tra giovani esperti, scuole e imprese. Il risultato atteso a lungo termine è il miglioramento della qualità delle scuole professionali e l'accrescimento dell'interesse per i mestieri, come verificato nel caso delle competizioni SloSkills e EuroSkills.
Data pubblicazione: 09/12/2016

Foto: https://www.upr.si

LINEA CAPODISTRIA-DIVACCIA

Secondo commenti stampa, il presidente del CdA dell'azienda Luka Koper (Porto di Capodistria), Dragomir Matič, avrebbe espresso critiche nei confronti della revisione del progetto per la costruzione del secondo binario Capodistria-Divaccia. Matič sarebbe convinto che l'unico modo per giungere ad una "cifra reale" è quello di bandire una gara per la raccolta delle offerte non vincolanti e che i fondi per la costruzione potrebbero essere reperiti dal bilancio pubblico, attraverso un finanziamento a rate pari a 15 milioni di euro annui.
I mezzi di informazione riferiscono che ieri è attraccata nello scalo capodistriano la più grande nave merci nella storia del porto, la Paloma dell'armatore svizzero MSC, la cui portata raggiunge 14 mila TEU; ieri trasportava 8.000 TEU, sufficiente per non "sfondare", in termini di immersione, i 15 metri di profondità dello scalo. L'ente portuale si attende prossimamente l'abbattimento di un altro record: il superamento degli 800.000 container trasbordati.
Data pubblicazione: 13/12/2016

NUOVA LINEA DA LUBIANA PER TRIESTE

Foto: http://www.ap-ljubljana.si

Le Ferrovie Slovene, ha attivato dall'11 dicembre 2016 una nuova linea di bus per la connessione tra le stazioni ferroviarie di Lubiana e Trieste. I bus sono operativi, due volte al giorno, tutti i giorni della settimana nelle due direzioni. La durata del viaggio è di circa 1 ora e 35 minuti, con i seguenti orari: partenza da Lubiana alla 7:40 e alle 15:25, partenza da Trieste alle 12.55 e alle 19:30. Il nuovo collegamento è incluso nel sistema di orari ferroviari internazionali. I biglietti possono essere acquistati presso i Centri di informazione alla stazione ferroviaria di Lubiana, Celje, Koper e Maribor e presso le altre biglietterie ferroviarie internazionali.
Data pubblicazione: 16/12/2016

LINEA CAPODISTRIA-DIVACCIA

Nella sessione di ieri il governo ha dato il via libera alla ricapitalizzazione, per 20 milioni di euro, della società 2TDK, istituita dallo Stato ai fini del finanziamento del secondo binario fra lo scalo capodistriano e Divaccia. L'operazione dovrà essere effettuata entro il 7 febbraio prossimo, termine ultimo per la presentazione delle richieste di finanziamento europeo nell'ambito dei fondi CEF. I 20 milioni saranno destinati per i lavori preparativi dell'infrastruttura. Al riguardo, come si legge nel relativo comunicato, l'Esecutivo ha incaricato

l'Ufficio per lo sviluppo e la politica di coesione e il Ministero delle Finanze di predisporre, entro il 31 gennaio 2017, una proposta di possibili soluzioni per assicurare almeno 100 milioni di euro per la realizzazione del progetto. In un articolo dal titolo "Svolta: la costruzione del secondo binario già il prossimo anno?", la stampa scrive che "finalmente è diventato più chiaro quale potrebbe essere l'assetto finanziario di uno degli investimenti strategicamente più importanti nel Paese". Non si esclude la possibilità che i lavori possano iniziare a metà del prossimo anno e suppone che il governo stia accantonando il modello pubblico-privato di finanziamento del progetto, osteggiato dalla sfera tecnica negli ultimi anni. Il Ministro delle Infrastrutture, Peter Gašperšič, ha dichiarato che i costi dell'infrastruttura non dovrebbero superare il miliardo di euro (senza IVA); egli ha fatto presente anche che la linea sarà adoperata sia per il traffico merci che per quello passeggeri. *Data pubblicazione: 23/12/2016*

CENTRALE NUCLEARE DI KRŠKO

La Corte dei conti ha constatato che esiste il rischio che la Slovenia possa sostenere 223 milioni di euro in più per la costruzione del nuovo deposito di scorie radioattive della centrale di Krško in quanto con la Croazia, che è comproprietaria della centrale, la Slovenia non ha concluso ancora un accordo comune al riguardo. Il tribunale ha rilevato l'inadempienza del Ministero delle Infrastrutture per il fatto di non aver proposto, già da anni, la convocazione della commissione intergovernativa mista per la trattazione della questione.
Data pubblicazione: 23/12/2016

Foto: Žurnal24

BANDO PER IL SOSTEGNO AGLI INVESTIMENTI NEL SETTORE DELLA TRASFORMAZIONE COMMERCIALIZZAZIONE E/O LO SVILUPPO DI PRODOTTI AGRICOLI – GRANDI AZIENDE

Nell'ambito del Programma sviluppo rurale 2014-2020, il Ministero dell'Agricoltura, Foreste e Alimentazione ha pubblicato il secondo bando riferito alla Sottomisura 4.2 Sostegno agli investimenti nel settore della trasformazione, commercializzazione e/o lo sviluppo di prodotti agricoli per l'anno 2016, i destinatari dei fondi sono esclusivamente le grandi aziende. A disposizione 15 milioni di euro di finanziamenti a fondo perduto.
Costi ammissibili: costi per la ristrutturazione di edifici, per l'acquisto di attrezzature, macchine e dispositivi per la commercializzazione e trasformazione dei prodotti agricoli, ricostruzione di edifici di stoccaggio e acquisto di attrezzature connesse, sistemazione o ristrutturazione di strutture dei sistemi per l'uso efficiente dell'acqua, la conservazione dell'acqua, regolamentazione delle fosse settiche e impianti di trattamento delle acque reflue, apparecchiature per la produzione di energia elettrica e termica per la lavorazione di prodotti agricoli, etc.
I beneficiari dei fondi possono essere: cooperative, enti, aziende e associazioni aziendali.
L'importo minimo del cofinanziamento è di 5 mila euro mentre quello massimo è di 5 milioni di euro (quest'ultimo riferito all'intero periodo di programmazione 2014-2020).
Le richieste di contributo devono essere presentate attraverso il sistema elettronico dedicato, nel periodo che va dal 03/01/2017 al 13/03/2017, entro e non oltre le ore 24.00.
Informazioni complete disponibili presso l'Agenzia slovena per i mercati agricoli e lo sviluppo rurale (Tel.: 00386.1.5807792, Fax.: 00386.1.4789206, E-mail: aktrp@gov.si) sono consultabili anche sul sito del Ministero dell'Agricoltura, delle Foreste e dell'Alimentazione, alla pagina
http://www.mkgp.gov.si/si/javne_objave/javni_razpisi/?tx_t3javnirazpis_pi1%5Bshow_single%5D=1292
Data pubblicazione: 27/12/2016

BANDO "SOSTEGNO AGLI OPERATORI NEL MERCATO DEL LAVORO"

Foto: http://steerlinemaster.eu

A breve il Ministero del Lavoro, della Famiglia, gli Affari Sociali e le Pari Opportunità pubblicherà il bando "Sostegno agli operatori nel mercato del lavoro." Lo scopo principale del bando è quello di aumentare la consapevolezza e informare le principali parti interessate nel mercato del lavoro sul concetto di lavoro dignitoso. L'ammontare totale dei fondi destinati alla realizzazione del bando è di poco più di un milione di euro (parte FSE 818.400,00 euro).
Nell'ambito dei progetti cofinanziati si prevede la creazione di un ente preposto, nelle due regioni della coesione, dove per le parti interessate nel mercato del lavoro saranno organizzate: consulenze, corsi di formazione sui diritti e gli obblighi nel mercato del lavoro, informazioni sulla cooperazione reciproca e principalmente verrà attuata la promozione del concetto di lavoro dignitoso per tutti i cittadini. *Data pubblicazione: 27/12/2016*

MAPPA INTERATTIVA DI PARTNER E PROGETTI

Sul sito del programma INTERREG-VA Slovenia-Croazia è stata pubblicata una mappa interattiva di partner e di progetti cofinanziati nel quadro della cooperazione transfrontaliera Slovenia-Croazia. La nuova applicazione dà così la possibilità di accedere alle informazioni sia sui partner che sui progetti finanziati nell'ambito del precedente programma operativo 2007-2013. È già in preparazione l'aggiornamento con i nuovi progetti. L'applicazione è un valido aiuto per trovare e stabilire contatti con potenziali partner futuri.
Data pubblicazione: 27/12/2016

FONDI UE PER RICERCA, SVILUPPO E INNOVAZIONE AZIENDALE

L'Agenzia Spirit ha pubblicato il 30 dicembre il nuovo bando destinato al "Rafforzamento delle competenze e del potenziale innovativo delle imprese". L'ammontare complessivo dei fondi stanziati e di 8 milioni di euro. Lo scopo del bando è quello di incoraggiare le imprese ad intraprendere attività di ricerca e sviluppo per:

- promuovere l'innovazione,
- ridurre i tempi tra l'ideazione e l'immissione di nuovi prodotti sul mercato,
- rafforzare le competenze delle imprese con conoscenze interdisciplinari,
- creare infrastrutture di innovazione efficienti e rafforzare la funzione di ricerca e sviluppo nelle imprese,
- aumentare gli investimenti del settore privato in ricerca, sviluppo e innovazione,
- incoraggiare progetti per lo sviluppo di prodotti nuovi o migliori, processi o servizi nei settori prioritari della Smart specialisation strategy slovena (escluso il settore del turismo sostenibile). Il target è il cofinanziamento di almeno 40 progetti finalizzati allo sviluppo di prodotti, processi o servizi innovativi.

I costi ammissibili includono: gli stipendi dei membri del gruppo di ricerca (costo del personale), i sevizi di consulenza, ricerche a contratto e servizi di altro genere utilizzati esclusivamente per il progetto (il cui valore non può superare il 20% del totale dei costi ammissibili del progetto) e i costi indiretti (sotto forma di una somma forfettaria come definito nella documentazione del bando).
I possibili beneficiari sono piccole e medie imprese (di entrambe le regioni della coesione) e le grandi imprese con sede nella regione orientale della coesione.
Le domande devono pervenire in formato cartaceo, tramite posta ordinaria, raccomandata o consegnate a mano.
Data di scadenza: 20 febbraio 2017.
Informazioni complete sono disponibili sul sito dell'Agenzia Spirit
http://www.spiritslovenia.si/razpisi/2016-12-30-Javni-razpis-KREPITEV-KOMPETENC-IN-INOVACIJSKIH-POTENCIALOV-PODJETIJ
Data pubblicazione: 05/01/2017

Foto: http://www.da-ma-fin.si

BANDO "PREPARAZIONE E REALIZZAZIONE DELLE ATTIVITÀ DI COOPERAZIONE DEL GRUPPO DI AZIONE LOCALE"

Il 30 dicembre il Ministero dell'Agricoltura, delle Foreste e dell'Alimentazione ha pubblicato il primo bando riferito alla sottomisura 19.3 "Preparazione e realizzazione delle attività di cooperazione del gruppo di azione locale" per il quale è stato stanziato un milione di euro.
Ai sensi dell'Art.33 del Regolamento recante disposizioni comuni, che definisce i criteri dello strumento di sviluppo locale di tipo partecipativo (CLLD - Community Led Local Development), i fondi sono destinati a finanziare le spese dei GAL sostenute nello svolgimento delle azioni di cooperazione tra i GAL sia all'interno del Paese, negli Stati membri dell'Unione europea che nei paesi terzi (cooperazione transnazionale).
Lo scopo del bando è quello di affrontare specifiche questioni locali anche attraverso il trasferimento di best practice e l'intensificazione della collaborazione tra GAL.
Le spese ammissibili sono:

- lo scambio di esperienze e nozioni, e la loro attuazione nell'area di competenza dei GAL;
- lo sviluppo e la commercializzazione di servizi e di prodotti;
- la promozione di prodotti nuovi, pratiche, processi e tecnologie;
- l'integrazione dei gruppi vulnerabili;
- l'organizzazione dei processi di lavoro congiunti con la condivisione di risorse e di attrezzature;
- la creazione di filiere corte e di mercati alimentari locali e
- le operazioni ambientali collettive.

L'importo minimo del contributo a fondo perduto è di 5 mila euro mentre quello massima è di 100.000,00 euro. Il periodo per l'inserimento delle richieste nell'apposito sistema elettronico va dal **23 gennaio 2017 al 31 marzo 2017** alle ore 24.00.
Collegamento diretto al bando in lingua slovena:

http://www.mkgp.gov.si/si/javne_objave/javni_razpisi/?tx_t3javnirazpis_pi1%5Bshow_single%5D=1294
Informazioni dettagliate sul bando sono disponibili presso l'Agenzia slovena per i mercati agricoli e lo sviluppo rurale (Tel.: 00386.1.5807792, Fax.: 00386.1.4789206, E-mail: aktrp@gov.si)
Data pubblicazione: 05/01/2017

Finanziamenti – Bandi aperti

NOME DEL BANDO	ENTE COMPETENTE	IMPORTO	DATA
Primo bando pubblico –Sistemazione di piste di esbosco PSR 2014-2020	Ministero dell'Agricoltura, delle Foreste e dell'Alimentazione	3.000.000,00	fino alla pubblicazione della conclusione sul sito
Bando "Promozione del miglioramento dei processi delle imprese negli anni 2016-2017"	Agenzia SPIRIT	3.000.000,00	3ª scadenza: 11/01/2017 4ª scadenza: 15/02/2017
Bando "Cofinanziamento di ricerche di mercato sui mercati esteri 2016 - 2017"	Agenzia SPIRIT	500.000,00	2ª scadenza: 27/01/ 2017 fino alle ore 13.00 3ª scadenza: 02/06/2017 fino alle ore 13.00
Primo bando pubblico per la sottomisura 8.4 – Lavori per la rimozione del danno e rimboschimento	Ministero dell'Agricoltura, delle Foreste e dell'Alimentazione	700.000,00	fino alla pubblicazione della conclusione sul sito
Formazione on the Job – giovani 2016/2017	Ufficio di Collocamento sloveno	4.434.610,49	Scadenza: 31/05/2017
Invito pubblico per la formazione on the Job	Ufficio di Collocamento sloveno	8.700.000,00	Scadenza: 31/05/2017 ovvero fino all'esaurimento dei fondi
Bando pubblico per la presentazione dei progetti nel quadro del programma di cooperazione Interreg V-A Slovenia - Ungheria	Ufficio governativo per lo sviluppo e la politica europea di coesione	13.295.015,00	3ª scadenza: inizio del 2017
Bando "Investimenti nella lavorazione pre-industriale del legno - PSR 2014-2020"	Ministero dell'Agricoltura, delle Foreste e dell'Alimentazione	8.000.000,00	Scadenza: 01/02/2017
Bando "Sostegno agli investimenti nelle aziende agricole per il 2016"	Ministero dell'Agricoltura, delle Foreste e dell'Alimentazione	10.000.000,00	Scadenza: 01/02/2017
Bando "Teleriscaldamento da fonti di energia rinnovabile"	Ministero delle Infrastrutture	8.000.000,00	Le scadenze - ogni primo giovedì lavorativo del mese: marzo, giugno, settembre e dicembre ovvero fino all'esaurimento dei fondi (termine ultimo 07/06/2018)
Bando "Conferimento della delega pubblica e del co-finanziamento per l'attuazione dello schema regionale	Ministero del Lavoro, Famiglia, Affari Sociali e le Pari Opportunità	18.400.000,00	Scadenza: 23/01/2017

delle borse di studio			
Bando “Progetti pilota/dimostrativi di supporto alla trasformazione e gestione dell'energia”	Agenzia Spirit	5.000.000,00	Scadenza: 24/02/2017
Bando “Integrazione dello strumento per le PMI (Integrazione dello SME Instrument)”	Agenzia Spirit	1.050.000,00	1ª scadenza: 13/01/ 2017 2ª scadenza: 15/05/2017 3ª scadenza: 15/05/2018 3ª scadenza: 15/05/2019
Bando Sottomisura 4.1 Sostegno agli investimenti nelle aziende agricole destinati alla produzione di alimenti biologici	Ministero dell'Agricoltura, delle Foreste e dell'Alimentazione	4.000.000,00	Scadenza: Il periodo per l'inserimento delle richieste nell'apposito sistema elettronico va dal 19/12/2016 al 01/03/ 2017 alle ore 24.00.
Bando Sottomisura 4.1 Sostegno agli investimenti nelle aziende agricole per il 2016 – finalizzato alle esigenze dell'agricoltura nelle zone montane.	Ministero dell'Agricoltura, delle Foreste e dell'Alimentazione	80.000,00	Scadenza: Il periodo per l'inserimento delle richieste nell'apposito sistema elettronico va dal 19/12/2016 all'08/03/ 2017 alle ore 24.00
Bando Sottomisura 4.3 Sostegno agli investimenti nelle infrastrutture connesse allo sviluppo, ammodernamento o adeguamento dell'agricoltura e della silvicoltura - Bando pubblico per la bonifica del suolo/miglioramento del terreno in aree particolari.	Ministero dell'Agricoltura, delle Foreste e dell'Alimentazione	12.000.000,00	Scadenza: Il periodo per l'inserimento delle richieste nell'apposito sistema elettronico va dal 19/12/2016 al 10/03/ 2017 alle ore 24.00
Bando Sottomisura 4.2 Sostegno agli investimenti nel settore della trasformazione, commercializzazione e/o lo sviluppo di prodotti agricoli per l'anno 2016 - grandi aziende.	Ministero dell'Agricoltura, delle Foreste e dell'Alimentazione	15.000.000,00	Scadenza: Il periodo per l'inserimento delle richieste nell'apposito sistema elettronico va dal 03/01/2017 al 13/03/ 2017 alle ore 24.00
Bando Sottomisura 19.3 Preparazione e realizzazione delle attività di cooperazione del gruppo di azione locale	Ministero dell'Agricoltura, delle Foreste e dell'Alimentazione	1.000.000,00	Scadenza: Il periodo per l'inserimento delle richieste nell'apposito sistema elettronico va dal 23/01/2017 al 31/03/ 2017 alle ore 24.00
Bando "Rafforzamento delle competenze e del potenziale innovativo delle imprese"	Agenzia Spirit	8.000.000,00	Scadenza: 22/02/2017

APPALTI

PRESTAZIONE DI SERVIZI E ASSISTENZA

Titolo	Servizio - Elaborazione della documentazione di progetto
Fonte	Sito degli Appalti UE TED n. 2016/S 235-428414 del 06/12/2016
Ente appaltante	Javno Komunalno Podjetje Grosuplje d.o.o.
Indirizzo ente appaltante	Slovenia - Sig.ra Sabina Roštan Cesta na Krko 7 - 1290 - Grosuplje - sabina.rostan@jkpg.si - Tel. 00386-17888958 - Fax 00386-17888913 - Web: http://www.jkpg.si/
Data scadenza presentazione offerta	06/01/2017
Procedura	Gara aperta internazionale
Specifica	Prestazione di Servizi e Assistenza
Finanziamento	**N.D.**
Settore e specifica settoriale	Architectural engineering
Specifiche tecniche	L'oggetto dell'appalto è l'elaborazione della documentazione di progetto per gli investimenti nella rete fognaria e quella idrica nei comuni Grosuplje, Dobrepolje, Ivančna Gorica e Velike Lašče. Numero di riferimento: JKPG-JN-6/2016. Valore stimato dell'appalto (IVA esclusa): 700.000,00 EUR. Le specifiche tecniche e la relativa documentazione sono disponibili nel capitolato. Lingua per la presentazione delle offerte/domande di partecipazione: sloveno.
Bando	Sito dell'Ente Appaltante: http://www.jkpg.si/mi-vam-vi-nam (sotto la rubrica: Izdelava projektne dokumentacije za investicije v kanalizacijska in vodovodna omrežja v občinah Grosuplje, Dobrepolje, Ivančna Gorica in Velike Lašče)

Titolo	Servizi di pulizia
Fonte	Sito degli Appalti UE TED n. 2016/S 235-428413 del 06/12/2016
Ente appaltante	Okrožno sodišče v Celju (Tribunale distrettuale di Celje)
Indirizzo ente appaltante	Slovenia - Urad predsednika (Ufficio del Presidente del tribunale) Prešernova ulica 22 - 3000 - Celje - Slovenija - Tel. 00386-34275104 - Fax 00386-34275104 - Email: urad.ozce@sodisce.si - Web: http://www.sodisce.si/okroce/
Data scadenza presentazione offerta	10/01/2017
Procedura	Gara aperta internazionale
Specifica	Prestazione di Servizi e Assistenza
Finanziamento	**N.D.**
Settore e specifica settoriale	Others
Specifiche tecniche	L'oggetto dell'appalto sono i servizi di pulizia dei locali del Tribunale superiore di Celje, del Tribunale distrettuale di Celje, nonché delle sue unità organizzative, e dell'Ufficio del procuratore distrettuale di Celje. Numero di riferimento: JN-6/2016. Valore stimato dell'appalto (IVA esclusa): 485.709,97 EUR. L'appalto è suddiviso in lotti. Le specifiche tecniche, le quantità e la relativa documentazione sono disponibili nel capitolato. Lingua per la presentazione delle offerte/domande di partecipazione: sloveno.
Bando	Sito dell'Ente Appaltante: http://www.sodisce.si/okroce/nabava_blaga_in_storitev/

Titolo	Servizio di manutenzione di attenuatori d'urto
Fonte	Sito degli Appalti UE TED n. 2016/S 234-426684 del 03/12/2016
Ente appaltante	DARS d.d. (Società gestore delle autostrade slovene)
Indirizzo ente appaltante	Slovenia - Sig. Milan Stevanovic Ulica XIV. divizije 4 - 3000 - Celje - Slovenija - Tel. 00386-13009928 - Fax 00386-13009901 - Email: javno.narocanje@dars.si - Web: http://www.dars.si
Data scadenza presentazione offerta	18/01/2017
Procedura	Gara aperta internazionale
Specifica	Prestazione di Servizi e Assistenza
Finanziamento	**N.D.**
Settore e specifica settoriale	Rubber, TECHNICAL ASSISTANCE, Plastics
Specifiche tecniche	L'oggetto dell'appalto è il servizio di manutenzione di attenuatori d'urto. Numero di riferimento del documento: 000218/2016. Valore stimato dell'appalto (IVA esclusa): 394.406,00 EUR. L'appalto è suddiviso in lotti: Lotto 1: manutenzione di attenuatori d'urto Veco Stop - 320.450,00 EUR (IVA esclusa); Lotto 2: manutenzione di attenuatori d'urto Verdegro - 73.956,00 EUR (IVA esclusa). Le specifiche tecniche e la relativa documentazione sono disponibili nel capitolato. Lingua per la presentazione delle domande/offerte di partecipazione: sloveno. Apertura delle offerte: 19/01/2017 ore 10:00.
Bando	Al percorso diretto: http://www.enarocanje.si/App/Datoteke/179964/Razpisna_dokumentacija___ESPD.zip

Titolo	Manutenzione di apparecchiature UPS (Uninterruptible Power Supply)
Fonte	Sito degli Appalti UE TED n. 2016/S 237-431747 dell'08/12/2016
Ente appaltante	DARS d.d. (Società che gestisce le autostrade slovene)
Indirizzo ente appaltante	Slovenia - Sig.ra Metka Celestina Cešnovar Ulica XIV. divizije 4 - 3000 - Celje - Slovenia - Tel. 00386-13009959 - Fax 00386-13009929 - Email: metka.celestina@dars.si - Web: http://www.dars.si
Data scadenza presentazione offerta	12/01/2017
Procedura	Gara aperta internazionale
Specifica	Prestazione di Servizi e Assistenza
Finanziamento	**N.D.**
Settore e specifica settoriale	Monitoring and evaluation, TECHNICAL ASSISTANCE, Electricity transmission
Specifiche tecniche	L'oggetto dell'appalto sono i servizi di manutenzione di apparecchiature UPS (Uninterruptible Power Supply). Numero di riferimento: 000198/2016. L'appalto è suddiviso in due (2) lotti: Lotto 1: apparecchiature del produttore SOCOMEC; Lotto 2: apparecchiature del produttore MGE. Criteri di aggiudicazione: prezzo più basso; max. 300.000,00 EUR (IVA esclusa) per il Lotto 1 e 100.000,00 EUR (IVA esclusa) per il lotto 2. Durata del contratto d'appalto: 36 mesi. Le specifiche tecniche e la relativa documentazione sono disponibili nel capitolato. Lingua per la presentazione delle domande/offerte di partecipazione: sloveno.
Bando	Al percorso diretto: http://www.enarocanje.si/App/Datoteke/180446/RD_objavljena_-_000198-2016.zip

Titolo	Servizi assicurativi
Fonte	Sito degli Appalti UE TED n. 2016/S 232-422807 del 01/12/2016
Ente appaltante	Mestna obcina Velenje (Comune di Velenje)
Indirizzo ente appaltante	Slovenia - Sig. Andrej Cankar Titov trg 1 - 3320 - Velenje - Slovenija - Tel. 00386-38961644 - Fax 00386-38961654 - Email: andrej.cankar@velenje.si - Web: http://www.velenje.si
Data scadenza presentazione offerta	03/01/2017
Procedura	Gara aperta internazionale
Specifica	Prestazione di Servizi e Assistenza
Finanziamento	**N.D.**
Settore e specifica settoriale	MISCELLANEOUS
Specifiche tecniche	L'oggetto dell'appalto è la scelta del fornitore di servizi di assicurazione del patrimonio del Comune di Velenje, delle comunità locali, dei quartieri e delle istituzioni pubbliche. Periodo della durata del contratto: 01/02/2017 - 31/12/2019. Validità dell'offerta: 26/01/2017. Criteri di aggiudicazione: prezzo più basso. Tutti i dettagli sono disponibili nel capitolato. Lingua per la presentazione delle domande/offerte di partecipazione: sloveno.
Bando	Il sito dell'Ente Appaltante: http://www.velenje.si/e-obcina/javne-objave-razpisi/javne-objave (sotto la rubrica - Izbira ponudnika storitev zavarovalnih poslov za zavarovanje premoženja Mestne obcine Velenje)

Titolo	Servizio di manutenzione autocisterne
Fonte	Sito degli Appalti UE TED n. 2016/S 240-437614 del 13/12/2016
Ente appaltante	Ministrstvo za obrambo (Ministero della Difesa)
Indirizzo ente appaltante	Slovenia - Sig. Marjan Slacek Vojkova cesta 55 - 1000 - Ljubljana - Slovenija - Tel. 00386- 14711364 - Fax 00386-14712762 - Email: glavna.pisarna@mors.si - Web: www.mors.si
Data scadenza presentazione offerta	18/01/2017
Procedura	Procedura negoziata
Specifica	Prestazione di Servizi e Assistenza
Finanziamento	**N.D.**
Settore e specifica settoriale	Cars/trucks, TECHNICAL ASSISTANCE
Specifiche tecniche	L'oggetto dell'appalto è il servizio di manutenzione e riparazione di autocisterne per l'acqua. Numero di riferimento: MORS 265/2016-KONKPSP. Tipo di procedura: procedura negoziata concorrenziale. Valore stimato dell'appalto (IVA esclusa): 213.114,75 EUR. Durata del contratto d'appalto: 48 mesi. Le specifiche tecniche e la relativa documentazione sono disponibili nel capitolato. Lingua per la presentazione delle offerte/domande di partecipazione: sloveno.
Bando	Al percorso diretto: http://www.enarocanje.si/App/Datoteke/179598/Zip_za_objavo.zip

Titolo	Sevizi assicurativi - Assicurazione dell'infrastruttura ferroviaria pubblica e degli edifici delle stazioni ferroviarie
Fonte	Sito degli Appalti UE TED n. 2016/S 241-439466 del 14/12/2016
Ente appaltante	SŽ – Infrastruktura, d.o.o. (Ferrovie slovene - Infrastruttura s.r.l.)
Indirizzo ente appaltante	Slovenia - Sig.ra Slobodanka Rosiæ Kolodvorska ulica 11 - 1000 - Ljubljana - Slovenija - Tel. 00386-12914439 - Fax 00386-12914833 - Email: slobodanka.rosic@slo-zeleznice.si - Web: http://www.slo-

	zeleznice.si/sl/
Data scadenza presentazione offerta	17/01/2017
Procedura	Gara aperta internazionale
Specifica	Prestazione di Servizi e Assistenza
Finanziamento	**N.D.**
Settore e specifica settoriale	MISCELLANEOUS
Specifiche tecniche	L'oggetto dell'appalto è l'assicurazione dell'infrastruttura ferroviaria pubblica e degli edifici delle stazioni ferroviarie per il periodo 01/03/2017 - 31/12/2018. Valore stimato dell'appalto (IVA esclusa): 11.895.000,00 EUR. L'appalto non è suddiviso in lotti. Durata dell'offerta: 3 mesi. Le specifiche tecniche e la relativa documentazione sono disponibili nel capitolato. Lingua per la presentazione delle domande/offerte di partecipazione: sloveno.
Bando	Al percorso diretto: http://www.enarocanje.si/App/Datoteke/180808/RD_-_Zavarovanje_JŽI_in_žel._postajnih_poslopij.zip

Titolo	Servizio di elaborazione della documentazione - valutazione dei terreni agricoli
Fonte	Sito degli Appalti UE TED n. 2016/S 243-443545 del 16/12/2016
Ente appaltante	DARS d.o.o. (Società gestore delle autostrade slovene)
Indirizzo ente appaltante	Slovenia - Sig.ra Metka Celestina Cešnovar Ulica XIV. divizije 4 - 3000 - Celje - Slovenija - Tel. 00386-13009959 - Fax 00386-13009929 - Email: metka.celestina@dars.si - Web: http://www.dars.si
Data scadenza presentazione offerta	31/01/2017
Procedura	Gara aperta internazionale
Specifica	Prestazione di Servizi e Assistenza
Finanziamento	**N.D.**
Settore e specifica settoriale	TECHNICAL ASSISTANCE
Specifiche tecniche	L'oggetto dell'appalto è il servizio di elaborazione della documentazione - valutazione dei terreni agricoli. L'appalto non è suddiviso in lotti. Valore stimato del progetto (IVA esclusa): 178.500,00 EUR. L'offerta deve essere valida fino al: 30/06/2017. Le specifiche tecniche e la relativa documentazione sono disponibili nel capitolato. Lingua per la presentazione delle offerte/domande di partecipazione: sloveno.
Bando	Al percorso diretto: http://www.enarocanje.si/App/Datoteke/181075/RD_-_000229-2016.zip

Titolo	Servizi - Vaccinazione del personale
Fonte	Sito degli Appalti UE TED n. 2016/S 245-447564 del 20/12/2016
Ente appaltante	Ministrstvo za obrambo (Ministero della Difesa)
Indirizzo ente appaltante	Slovenia - / Vojkova cesta 55 - 1000 - Ljubljana - Slovenija - Tel. 00386-14712211 - Fax 00386-/ - Email: glavna.pisarna@mors.si - Web: http://mors.si
Data scadenza presentazione offerta	25/01/2017
Procedura	Gara aperta internazionale
Specifica	Prestazione di Servizi e Assistenza
Finanziamento	**N.D.**
Settore e specifica settoriale	HEALTH

Specifiche tecniche	L'oggetto dell'appalto è la fornitura del servizio di vaccinazione del personale dell'Ente Appaltante nelle città di Lubiana, Maribor e Celje (epatite A e B, epatite A adulti, epatite A bambini, epatite B adulti, epatite B bambini, tetano e difterite, vaccino - tetano, difterite e pertosse, vaccinazione contro la meningite da meningococco, tifo, vaccino antirabbico, vaccinazione contro la febbre gialla, vaccinazione contro il morbillo, parotite, rosolia, etc.). Numero di riferimento: 430-261/2016, MORS 259/2016-ODP. L'appalto è suddiviso in 3 (tre) lotti (le tre località). Valore stimato dell'appalto (IVA esclusa): 520.000,00 EUR. Tutti i dettagli e la relativa documentazione sono disponibili nel capitolato. Lingua per la presentazione delle domande/offerte di partecipazione: sloveno.
Bando	Al percorso diretto: http://www.enarocanje.si/App/Datoteke/180889/JN_VAB_259_ODP_2016.zip

Titolo	Manutenzione e riparazioni di veicoli antincendio
Fonte	Sito degli Appalti UE TED n. 2016/S 245-447571 del 20/12/2016
Ente appaltante	Ministrstvo za obrambo (Ministero della Difesa)
Indirizzo ente appaltante	Slovenia - Sig. Marjan Slacek Vojkova cesta 55 - 1000 - Ljubljana - Slovenija - Tel. 00386-14711364 - Fax 00386-14712762 - Email: marjan.slacek@mors.si - Web: www.mors.si
Data scadenza presentazione offerta	01/02/2017
Procedura	Procedura negoziata
Specifica	Prestazione di Servizi e Assistenza
Finanziamento	**N.D.**
Settore e specifica settoriale	Cars/trucks, TECHNICAL ASSISTANCE
Specifiche tecniche	L'oggetto dell'appalto è il servizio di manutenzione e riparazioni di veicoli antincendio. Numero di riferimento: MORS 267/2016-KONKPSP. L'appalto non è suddiviso in lotti. Valore stimato dell'appalto (IVA esclusa): 163.934,43 EUR. Le specifiche tecniche, le quantità e la relativa documentazione sono disponibili nel capitolato. Tipo di procedura: competitiva con negoziazione. Lingua per la presentazione delle offerte/domande di partecipazione: sloveno.
Bando	Al percorso diretto: http://www.enarocanje.si/App/Datoteke/180396/Zip_za_objavo.zip

Titolo	Servizi archeologici
Fonte	Sito degli Appalti UE TED n. 2016/S 247-451531 del 22/12/2016
Ente appaltante	Direkcija RS za infrastrukturo (Direzione della RS per le Infrastrutture)
Indirizzo ente appaltante	Slovenia - Sig. Matjaž Kovač Tržaška cesta 19 - 1000 - Ljubljana - Slovenija - Tel. 00386- 22341430 - Fax 00386-22341495 - Email: matjaz.kovac@gov.si - Web: http://www.di.gov.si/
Data scadenza presentazione offerta	31/01/2017
Procedura	Gara aperta internazionale
Specifica	Prestazione di Servizi e Assistenza
Finanziamento	**N.D.**
Settore e specifica settoriale	museums/archeology, Rail, TECHNICAL ASSISTANCE
Specifiche tecniche	L'oggetto dell'appalto è l'attuazione di ricerche archeologiche (preliminari) nelle aree archeologiche di Dekani - Purgarce - Buševca, Osp-Spina sulla tratta del secondo binario Divaccia - Capodistria

	(Divača - Koper). (Ricerche archeologiche secondo la metodologia del Gruppo per l'archeologia autostradale (SAAS)). Numero di riferimento: 43001-109/2016. Valore stimato del progetto (IVA esclusa): 2.089.926,00 EUR. Le specifiche tecniche e la relativa documentazione sono disponibili nel capitolato. Lingua per la presentazione delle domande/offerte di partecipazione: sloveno.
Bando	Sito dell'Ente Appaltante: http://portal.drsc.si/dcjn/narocila/2431-16-300129/narocilo.html

Titolo	Servizi di aerofotografia
Fonte	Sito degli Appalti UE TED n. 2016/S 247-451561 del 22/12/2016
Ente appaltante	Geodetska uprava Republike Slovenije (The Surveying and Mapping Authority of the Republic of Slovenia)
Indirizzo ente appaltante	Slovenia - / Zemljemerska ulica 12 - 1000 - Ljubljana - Slovenija - Tel. 00386-14784800 - Fax 00386-14784834 - Email: pisarna.gu@gov.si - Web: http://www.gu.gov.si/
Data scadenza presentazione offerta	31/01/2017
Procedura	Gara aperta internazionale
Specifica	Prestazione di Servizi e Assistenza
Finanziamento	**N.D.**
Settore e specifica settoriale	TECHNICAL ASSISTANCE
Specifiche tecniche	L'oggetto dell'appalto è il servizio di aerofotografia della Slovenia 2017-2019 (CAS 2017 – 19). Numero di riferimento: 43000-8/2016. Durata del contratto d'appalto: 32 mesi. Tipo di procedura: procedura aperta. Le specifiche tecniche e la relativa documentazione sono disponibili nel capitolato. Lingua per la presentazione delle domande/offerte di partecipazione: sloveno.
Bando	Sito dell'Ente Appaltante: http://www.gu.gov.si/si/javne_objave/javna_narocila/?tx_t3javnirazpis_pi1%5Bshow_single%5D=1023

Titolo	Servizi - Upgrade e manutenzione del sistema e-JN
Fonte	Sito degli Appalti UE TED n. 2016/S 253-465960 del 31/12/2016
Ente appaltante	Ministrstvo za javno upravo (Ministero della Pubblica Amministrazione)
Indirizzo ente appaltante	Slovenia - Tajništvo Direktorata za javno narocanje(Segreteria della Direzione per gli appalti pubblici) Tržaška cesta 21 - 1000 - Ljubljana - Slovenija - Tel. 00386-14781880 - Fax 00386-14788331 - Email: gp.mju@gov.si - Web: http://www.mju.gov.si/
Data scadenza presentazione offerta	09/02/2017
Procedura	Gara aperta internazionale
Specifica	Prestazione di Servizi e Assistenza
Finanziamento	**Unione Europea**
Settore e specifica settoriale	Computer applications, Telecommunications General
Specifiche tecniche	L'oggetto dell'appalto è l'upgrade e la manutenzione del sistema e-JN (sito ufficiale degli appalti pubblici della Repubblica di Slovenia). Numero di riferimento: ODEJN-36/2016, 4300-120/2016. L'appalto non è suddiviso in lotti. Le specifiche tecniche e la relativa documentazione sono disponibili nel capitolato. L'appalto è in parte finanziato da fondi UE: Fondo sociale europeo. L'offerta deve essere valida fino al: 30/06/2017.

	Lingua per la presentazione delle offerte/domande di partecipazione: sloveno.
Bando	Sito dell'Ente Appaltante: http://www.djn.mju.gov.si/ (Sotto la rubrica - ODEJN-36/2016)

Titolo	Servizi di progettazione
Fonte	Sito degli Appalti UE TED n. 2016/S 253-465958 del 31/12/2016
Ente appaltante	DARS d.d. (Società gestore delle autostrade slovene)
Indirizzo ente appaltante	Slovenia - Sektor za razpise (Settore per i bandi) Ulica XIV. divizije 4 - 3000 - Celje - Slovenija - Tel. 00386-13068164 - Fax 00386-13068206 - Email: irena.pogacnik@dri.si - Web: http://www.dars.si
Data scadenza presentazione offerta	03/02/2017
Procedura	Gara aperta internazionale
Specifica	Prestazione di Servizi e Assistenza
Finanziamento	**N.D.**
Settore e specifica settoriale	Roads, Infrastructures, TECHNICAL ASSISTANCE
Specifiche tecniche	L'oggetto dell'appalto è l'elaborazione della documentazione (Progetto per l'ottenimento del Permesso di costruire e del Progetto per l'attuazione) della prima e della seconda tappa del collegamento stradale - autostrada A2 Ljubljana–Obrežje presso Novo mesto fino a Maline. Numero di riferimento: 000226/2016. L'offerta deve essere valida fino al: 02/08/2017. L'appalto non è suddiviso in lotti. Le specifiche tecniche e la relativa documentazione sono disponibili nel capitolato. Lingua per la presentazione delle offerte/domande di partecipazione: sloveno.
Bando	Al percorso diretto: http://www.enarocanje.si/App/Datoteke/182094/Dokumentacija-Portal.zip

Titolo	Servizi satellitari - Inmarsat
Fonte	Sito degli Appalti UE n. 2016/S 252-464411 del 30/12/2016
Ente appaltante	Ministrstvo za obrambo (Ministero della Difesa)
Indirizzo ente appaltante	Slovenia - / Vojkova cesta 55 - 1000 - Ljubljana - Slovenija - Tel. 00386-14712211 - Fax 00386-/ - Email: glavna.pisarna@mors.si - Web: http://mors.si
Data scadenza presentazione offerta	01/02/2017
Procedura	Gara aperta internazionale
Specifica	Prestazione di Servizi e Assistenza
Finanziamento	**N.D.**
Settore e specifica settoriale	Satellite telecommunications, Telecommunications General
Specifiche tecniche	L'oggetto dell'appalto sono i servizi satellitari - Inmarsat. Numero di riferimento: 430-297/2016, MORS 288/2016-ODP. Valore stimato dell'appalto (IVA esclusa): 217.705,00 EUR. L'appalto non è suddiviso in lotti. Tutti i dettagli sono disponibili nel capitolato. Apertura delle offerte: 02/02/2017 Lingua per la presentazione delle offerte/domande di partecipazione: sloveno.
Bando	Al percorso diretto: http://www.enarocanje.si/App/Datoteke/181442/JN_VAB_288_ODP_2016.zip

Titolo	Servizi di ingegneria - ferrovie
Fonte	Sito degli Appalti UE TED n. 2016/S 252-464409 del 30/12/2016
Ente appaltante	Direkcija RS za infrastrukturo (Direzione pe le Infrastrutture della RS)
Indirizzo ente appaltante	Slovenia - Služba za javna narocila (Dipartimento per gli appalti pubblici) Tržaška cesta 19 - 1000 - Ljubljana - Slovenija - Tel. 00386-22341422 - Fax 00386-22341495 - Email: jn.drsi@gov.si - Web: http://www.di.gov.si
Data scadenza presentazione offerta	30/01/2017
Procedura	Procedura negoziata
Specifica	Prestazione di Servizi e Assistenza
Finanziamento	**Unione Europea**
Settore e specifica settoriale	Infrastructures, Rail, TECHNICAL ASSISTANCE
Specifiche tecniche	L'oggetto dell'appalto è la realizzazione di servizi di ingegneria per l'upgrade della tratta ferroviaria Poljcane - Slovenska Bistrica. L'appalto non è suddiviso in lotti. Tipo di procedura: procedura competitiva con negoziazione. Le specifiche tecniche e la relativa documentazione sono disponibili nel capitolato. Gli interessati che desiderano ricevere una copia digitale della documentazione di progetto, devono inoltrare la propria richiesta all'indirizzo e-mail maksimiljan.dolinsek@gov.si. L'appalto è connesso ad un progetto e/o programma finanziato da fondi UE: CEF. L'offerta deve essere valida fino al: 21/04/2017. Lingua per la presentazione delle offerte/domande di partecipazione: sloveno.
Bando	Sito dell'Ente Appaltante: http://portal.drsc.si/dcjn/narocila/2431-17-300037/narocilo.html

Titolo	Servizi informatici
Fonte	Sito degli Appalti UE TED n. 2016/S 250-461145 del 28/12/2016
Ente appaltante	Ministrstvo za zunanje zadeve (Ministero degli Esteri)
Indirizzo ente appaltante	Slovenia - Služba za pravne zadeve in javna narocila (Dipartimento per gli affari legali e gli appalti pubblici) Prešernova cesta 25 - 1000 - Ljubljana - Slovenija - Tel. 00386-14782000 - Fax 00386-14782341 - Email: gp.mzz@gov.si - Web: http://www.mzz.gov.si
Data scadenza presentazione offerta	15/02/2017
Procedura	Gara aperta internazionale
Specifica	Prestazione di Servizi e Assistenza
Finanziamento	**Unione Europea**
Settore e specifica settoriale	Computer applications, Telecommunications General
Specifiche tecniche	L'oggetto dell'appalto è l'affitto del "global provider" per l'upgrade dei collegamenti di comunicazione tra il Ministero degli Affari Esteri e le missioni diplomatiche e consolari della Repubblica di Slovenia all'estero, che garantiscano connessioni più potenti e affidabili, consentendo un migliore trasferimento dei dati come pure la telefonia IP. Numero di riferimento: 022/16 JN MZZ (45063-12/2016). Valore stimato dell'appalto (IVA esclusa): 492.000,00 EUR. L'appalto non è suddiviso in lotti. Durata del contratto: 24 mesi. Le specifiche tecniche e la relativa documentazione sono disponibili nel capitolato. Il progetto è in parte finanziato con fondi UE: Fondo per la sicurezza interna. Lingua per la presentazione delle offerte/domande di partecipazione: sloveno.

Bando	Al percorso diretto: http://www.enarocanje.si/App/Datoteke/181950/Dokumentacija_022_16_JN_MZZ.zip

FORNITURE DI BENI

Titolo	Fornitura di cuffie e ricambi/accessori per cuffie
Fonte	Sito degli Appalti UE TED n. 2016/S 233-424064 del 02/12/2016
Ente appaltante	Ministrstvo za obrambo (Ministero della Difesa)
Indirizzo ente appaltante	Slovenia - Sig.ra Sonja Jekovec Vojkova cesta 55 - 1000 - Ljubljana - Slovenija - Tel. 00386-14712357 - Fax 00386-14712762 - Email: glavna.pisarna@mors.si - Web: www.mo.gov.si
Data scadenza presentazione offerta	11/01/2017
Procedura	Gara aperta internazionale
Specifica	Fornitura di beni
Finanziamento	**N.D.**
Settore e specifica settoriale	MISCELLANEOUS
Specifiche tecniche	L'oggetto dell'appalto è la fornitura di cuffie attive e accessori. Numero di riferimento: MORS 217/2016-ODP, 430-217/2016. L'appalto è suddiviso in 2 (due) lotti: Lotto 1: cuffie attive e ricambi/accessori; Lotto 2: HY68 (kit igiene) e protezioni antivento M60/2 per microfoni per cuffie attive Compatc XP Peltor. Le specifiche tecniche, le quantità e la relativa documentazione sono disponibili nel capitolato. Criteri di aggiudicazione: prezzo più basso. Lingua per la presentazione delle offerte/domande di partecipazione: sloveno.
Bando	Al percorso diretto: http://www.enarocanje.si/App/Datoteke/171726/JN_VAB_217_ODP_2016.zip

Titolo	Acquisto di licenze software Microsoft
Fonte	Sito degli Appalti UE TED n. 2016/S 232-422546 del 1/12/2016
Ente appaltante	Banka Slovenije Ljubljana (Banca della Slovenia)
Indirizzo ente appaltante	Slovenia - Sig. Primož Simoncic, Sig. Danilo Kodrin, Sig.ra Mirjana Preliæ Slovenska cesta 35 - 1000 - Ljubljana - Slovenija - Tel. 00386-14719755 - Fax 00386-12515516 - Email: javna.narocila@bsi.si - Web: http://www.bsi.si
Data scadenza presentazione offerta	12/01/2017
Procedura	Gara aperta internazionale
Specifica	Fornitura di beni
Finanziamento	**N.D.**
Settore e specifica settoriale	Computer applications
Specifiche tecniche	L'oggetto dell'appalto è l'acquisto di licenze software Microsoft. Numero di riferimento del documento: JNVV 2.09.3.1.02-5/2016. Valore stimato dell'appalto (IVA esclusa): 738.000,00 EUR. L'appalto non è suddiviso in lotti. Tipo di procedura: procedura aperta. Le specifiche tecniche, le quantità e la relativa documentazione sono disponibili nel capitolato. Apertura delle offerte: 12/01/2017 ore 10.30 (apertura pubblica presso l'Ente Appaltante). Lingua per la presentazione delle domande/offerte di partecipazione: sloveno (la documentazione tecnica può essere anche in lingua inglese.
Bando	L'Ente Appaltante: http://www.bsi.si/banka-slovenije.asp?MapaId=1122

Titolo	Fornitura di trasformatori di distribuzione
Fonte	Sito degli Appalti UE TED n. 2016/S 237-432126 dell'08/12/2016
Ente appaltante	Elektro Gorenjska, d.d (Società pubblica per la distribuzione di energia elettrica)
Indirizzo ente appaltante	Slovenia - Sig.ra Marjeta Rozman Ulica Mirka Vadnova 3A - 4000 - Kranj - Slovenia - Tel. 00386-42083000 - Fax 00386-42083600 - Email: marjeta.rozman@elektro-gorenjska.si - Web: http://www.elektro-gorenjska.si/
Data scadenza presentazione offerta	17/01/2017
Procedura	Gara aperta internazionale
Specifica	Fornitura di beni
Finanziamento	**N.D.**
Settore e specifica settoriale	Electricity transmission
Specifiche tecniche	L'oggetto dell'appalto è la fornitura di trasformatori di distribuzione con tensioni 21/0,42 kV. Numero di riferimento: JN16-009. Codice CPV: 31100000. Durata del contratto: 22 mesi. L'appalto non è suddiviso in lotti. Le specifiche tecniche, le quantità e la relativa documentazione sono disponibili nel capitolato. Lingua per la presentazione delle domande/offerte di partecipazione: sloveno (i Type Test, Type Report possono essere in lingua inglese).
Bando	Al percorso diretto: http://www.enarocanje.si/App/Datoteke/180430/JN16-009_-_Transformatorji.zip

Titolo	Fornitura di un veicolo per la raccolta di rifiuti
Fonte	Sito degli Appalti UE TED n. 2016/S 234-426226 del 03/12/2016
Ente appaltante	Infrastruktura Bled d.o.o.
Indirizzo ente appaltante	Slovenia - Sig.ra Marjana Mrak Reciška cesta 2 - 4260 - Bled - Slovenija - Tel. 00386-45780533 - Fax 00386-45780511 - Email: marjana.mrak@infrastruktura-bled.si - Web: http://www.infrastruktura-bled.si
Data scadenza presentazione offerta	09/01/2017
Procedura	Gara aperta internazionale
Specifica	Fornitura di beni
Finanziamento	**N.D.**
Settore e specifica settoriale	Cars/trucks
Specifiche tecniche	L'oggetto dell'appalto è la fornitura di un veicolo per la raccolta di rifiuti (telaio adattato, cabina corta, adatto all'upgrade, dotato di un sistema di identificazione per container). Numero di riferimento: JN-1/2016. Valore stimato dell'appalto (IVA esclusa): 150.000,00 EUR. Tipo di procedura: procedura aperta. Le specifiche tecniche e la relativa documentazione sono disponibili nel capitolato. Lingua per la presentazione delle offerte/domande di partecipazione: sloveno.
Bando	L'Ente Appaltante: http://www.infrastruktura-bled.si/sl/Aktualno?javno-narocilo---nakup-in-dobava-smetarskega-vozila

Titolo	Fornitura di un' apparecchiatura per tomografia computerizzata a fascio conico
Fonte	Sito degli Appalti UE TED. 2016/S 235-428094 del 06/12/2016
Ente appaltante	UKC Ljubljana (Centro Clinico Universitario di Lubiana)

Indirizzo ente appaltante	Slovenia - Sig.ra Karolina Hribar Zaloška cesta 2 - 1000 - Ljubljana - Slovenija - Tel. 00386-15222271 - Fax 00386-15222764 - Email: karolina.hribar@kclj.si - Web: http://www.kclj.si
Data scadenza presentazione offerta	12/01/2017
Procedura	Gara aperta internazionale
Specifica	Fornitura di beni
Finanziamento	**N.D.**
Settore e specifica settoriale	Health General, Health care infrastructures
Specifiche tecniche	L'oggetto dell'appalto è fornitura di un'apparecchiatura per la tomografia computerizzata cone beam (in lingua inglese cone beam computed tomography, CBCT) o tomografia computerizzata a fascio conico inclusa l'adattamento dei locali e la manutenzione dell'apparecchiatura. Numero di riferimento: 84508-063-14/82/2. Codice CPV principale: 33111000. L'appalto non è suddiviso in lotti. Le specifiche tecniche e la relativa documentazione sono disponibili nel capitolato. Lingua per la presentazione delle offerte/domande di partecipazione: sloveno.
Bando	Al percorso diretto: http://www.enarocanje.si/App/Datoteke/180116/Nakup_CBCT_aparata.zip

Titolo	Fornitura di strumenti chirurgici
Fonte	Sito degli Appalti UE TED n. 2016/S 239-435336 del 10/12/2016
Ente appaltante	UKC Ljubljana
Indirizzo ente appaltante	Slovenia - Sig.ra Barbara Cerkvenik Zaloška cesta 2 - 1000 - Ljubljana - Slovenija - Tel. 00386-15221246 - Fax 00386-15222773 - Email: barbara.cerkvenik@kclj.si - Web: http://www.kclj.si
Data scadenza presentazione offerta	14/02/2017
Procedura	Gara aperta internazionale
Specifica	Fornitura di beni
Finanziamento	**N.D.**
Settore e specifica settoriale	Health General
Specifiche tecniche	L'oggetto dell'appalto è la fornitura di strumenti chirurgici. L'appalto è suddiviso in 136 lotti (strumenti per la chirurgia plastica, forbici, pinze, pinze da osso, strumenti per l'artroscopia, strumenti per la chirurgia endoscopica, carrello endoscopico, etc.) Numero di riferimento: 84508-083-16/78. Le specifiche tecniche, le quantità e la relativa documentazione sono disponibili nel capitolato. L'offerta deve essere valida fino al: 12/09/2017. Apertura delle offerte: 15/02/2017 ore 11:00 (l'apertura è pubblica) - Luogo: UKC Ljubljana, Zaloška cesta 14, 1000 Ljubljana. Lingua per la presentazione delle offerte/domande di partecipazione: sloveno.
Bando	Al percorso diretto: http://www.enarocanje.si/App/Datoteke/179212/RD_nakup_kirurških_inštrumentov.zip

Titolo	Fornitura - SUPPLY AND INSTALLATION OF A DOUBLE BEAM LASER INTERFEROMETER (DBLI)
Fonte	Sito degli Appalti UE TED n. 2016/S 239-435332 del 10/12/2016
Ente appaltante	Institut "Jozef Stefan" (Istituto Jozef Stefan)
Indirizzo ente appaltante	Slovenia - Sig.ra Maja Tisler Jamova cesta 39 - 1000 - Ljubljana - Slovenija - Tel. 00386-14773210 - Fax 00386-14773189 - Email:

	maja.tisler@ijs.si - Web: http://www.ijs.si
Data scadenza presentazione offerta	12/01/2017
Procedura	Gara aperta internazionale
Specifica	Fornitura di beni
Finanziamento	**N.D.**
Settore e specifica settoriale	Electronical, Industrial research
Specifiche tecniche	L'oggetto dell'appalto: SUPPLY AND INSTALLATION OF A DOUBLE BEAM LASER INTERFEROMETER (DBLI). L'appalto non è suddiviso in lotti. Le specifiche tecniche e la relativa documentazione sono disponibili nel capitolato. Il capitolato è disponibile anche in lingua inglese. Lingua per la presentazione delle domande/offerte di partecipazione: sloveno, inglese. Data di scadenza per la presentazione delle offerte: 12/01/2017 ore 11.00.
Bando	Sito dell'Ente Appaltante: https://www.ijs.si/ijsw/Objave#Objave.2FDesno.Javna_naro.2BAQ0-ila_v_teku (sotto la rubrica NABAVA IN INSTALACIJA DVOŽARKOVNEGA LASERSKEGA INTERFEROMETRA)

Titolo	Fornitura e installazione di una sottostazione elettrica
Fonte	Sito degli Appalti sloveni n. JN007208/2016-B01 del 14/11/2016
Ente appaltante	DIREKCIJA RS ZA INFRASTRUKTURO (Direzione per le Infrastrutture della Repubblica di Slovenia)
Indirizzo ente appaltante	Slovenia - Sig. Matjaž Kovac Tržaška cesta 19 - 1000 - Ljubljana - Slovenija - Tel. 00386-22341430 - Fax 00386-22341495 - Email: matjaz.kovac@gov.si - Web: http://www.di.gov.si/
Data scadenza presentazione offerta	13/01/2017
Procedura	Gara aperta internazionale
Specifica	Fornitura di beni
Finanziamento	**Unione Europea**
Settore e specifica settoriale	ENERGY, Rail
Specifiche tecniche	L'oggetto dell'appalto è la fornitura e l'installazione di una sottostazione elettrica ambulante (PENP) (dalla stazione di Hrastovlje collegata tramite cavo alimentatore alla sottostazione elettrica di Rizana). Valore stimato dell'appalto (IVA esclusa): 3.520.000,00 EUR. L'appalto non è suddiviso in lotti. Le specifiche tecniche e la relativa documentazione sono disponibili nel capitolato. Il progetto è in parte finanziato con fondi UE: CEF. Numero di riferimento dell'appalto: INEA/CEF/TRAN/M2014/1050896. Lingua per la presentazione delle domande/offerte di partecipazione: sloveno. Il giorno 14/12/2016 è stata pubblicata la proroga per la presentazione delle domande di partecipazione: dal 23/12/2016 al 13/01/2017 (JN007208/2016-K01 Popravek (EU 14 -SL).
Bando	Sito dell'Ente Appaltante: http://portal.drsc.si/dcjn/narocila/2431-16-300152/narocilo.html

Titolo	Fornitura di pneumatici
Fonte	Sito degli Appalti UE TED n. 2016/S 242-441058 del 15/12/2015
Ente appaltante	DARS d.d. (Società gestore delle autostrade slovene)
Indirizzo ente appaltante	Slovenia - Sig.ra Milan Stevanovic Ulica XIV. divizije 4 - 3000 - Celje - Slovenija - Tel. 00386-13009928 - Fax 00386-13009901 - Email: milan.stevanovic@dars.si - Web: http://www.dars.si

Data scadenza presentazione offerta	25/01/2017
Procedura	Gara aperta internazionale
Specifica	Fornitura di beni
Finanziamento	**N.D.**
Settore e specifica settoriale	Cars/trucks, Rubber
Specifiche tecniche	L'oggetto dell'appalto è la fornitura di pneumatici estivi e invernali (pneumatici leggeri e pesanti) per furgoni e veicoli commerciali leggeri. Valore stimato dell'appalto (IVA esclusa): 179.360,00 EUR. L'offerta non deve superare i 200.000,00 EUR (IVA inclusa). L'appalto non è suddiviso in lotti. L'offerta deve essere valida fino al: 25/05/2017. Apertura delle offerte: 26/01/2017 alle 10:00. Le specifiche tecniche, le quantità e la relativa documentazione sono disponibili nel capitolato. Lingua per la presentazione delle offerte domande di partecipazione: sloveno.
Bando	Al percorso diretto: http://www.enarocanje.si/App/Datoteke/180830/Razpisna_dokumentacija___ESPD.zip

Titolo	Fornitura di trasformatori
Fonte	Sito degli Appalti UE TED n. 2016/S 245-448128 del 20/12/2016
Ente appaltante	Elektro Ljubljana d.d. (Società fornitrice di energia elettrica)
Indirizzo ente appaltante	Slovenia - Sig.ra Irena Homovc Gacnik Slovenska cesta 58 - 1000 - Ljubljana - Slovenija - Tel. 00386-12304375 - Fax 00386- 14397515 - Email: irena.gacnikhomovc@elektro-ljubljana.si - Web: http://www.elektro-ljubljana.si
Data scadenza presentazione offerta	24/01/2017
Procedura	Gara aperta internazionale
Specifica	Fornitura di beni
Finanziamento	**N.D.**
Settore e specifica settoriale	ENERGY, Energy General
Specifiche tecniche	L'oggetto dell'appalto è la fornitura di trasformatori 110/21/10,5 kV, YNyn6(d5) - di tensione 31,5 MVA per la RTP Hrastnik. Numero di riferimento del documento: JN 06/16. L'appalto non è suddiviso in lotti. Le specifiche tecniche, le quantità e la relativa documentazione è disponibile nel capitolato. L'offerta deve essere valida fino al: 24/05/2017. Apertura delle offerte: 24/01/2017 ore 09:30. Lingua per la presentazione delle domande/offerte di partecipazione: sloveno.
Bando	Sito dell'Ente Appaltante: https://www.elektro-ljubljana.si/2/Naro%C4%8Dila/Aktualna.aspx (sotto la rubrica: JN 06/16 Dobava energetskih transformatorjev 110/21/10,5 kV, YNyn6(d5) moci 31,5 MVA za RTP Hrastnik)

Titolo	Fornitura di protezioni antigraffiti in pellicola per rotabili
Fonte	Sito degli Appalti UE TED n. 2016/S 245-448177 del 20/12/2016
Ente appaltante	SŽ – VIT, d.o.o. (Ferrovie dello Stato - VIT, d.o.o.)
Indirizzo ente appaltante	Slovenia - Sig. Sandi Mesaric Zaloška cesta 217 - 1000 - Ljubljana - Slovenija - Tel. 00386-12914532 - Fax 00386-/ - Email: sandi.mesaric@slo-zeleznice.si - Web: www.sz-vit.si
Data scadenza presentazione offerta	17/01/2017
Procedura	Procedura negoziata

Specifica	Fornitura di beni
Finanziamento	**N.D.**
Settore e specifica settoriale	MISCELLANEOUS
Specifiche tecniche	L'oggetto dell'appalto è la fornitura e la sistemazione di protezioni antigraffiti in pellicola per rotabili serie 312 (treno passeggeri). L'appalto non è suddiviso in lotti. Tipo di procedura: procedura negoziata con previo avviso di indizione di gara. L'Ente Appaltante dà la possibilità di visionare i rotabili serie 321: il 5 e il 6 gennaio 2017 tra le ore 9.00 e le 14.00 (gli interessati possono chiamare al numero di tel. 0038651303365 o scrivere all'indirizzo e-mail janez.ahcin@sz-vit.si). Le specifiche tecniche, le quantità e la relativa documentazione è disponibile nel capitolato. Lingua per la presentazione delle offerte/domande di partecipazione: sloveno.
Bando	Al percorso diretto: http://www.enarocanje.si/App/Datoteke/181323/Dobava_in_montaža_antigrafitnih_folij_na_EMV_312.zip

Titolo	Fornitura di attrezzature tecnologiche (radiodiffusione, televisione, film ...)
Fonte	Sito degli Appalti UE TED n. 2016/S 246-449286 del 21/12/2016
Ente appaltante	Univerza v Ljubljani (Università di Lubiana)
Indirizzo ente appaltante	Slovenia - rektorat@uni-lj.si Kongresni trg 12 - 1000 - Ljubljana - Slovenija - Tel. 00386-12418627 - Fax 00386-12418660 - Email: rektorat@uni-lj.si - Web: http://www.uni-lj.si/
Data scadenza presentazione offerta	23/01/2017
Procedura	Gara aperta internazionale
Specifica	Fornitura di beni
Finanziamento	**N.D.**
Settore e specifica settoriale	Radio and TV broadcasting systems, Electronical
Specifiche tecniche	L'oggetto dell'appalto è la fornitura di attrezzature tecnologiche per le esigenze dell'Accademia del teatro, radio, film, televisione (Academy of Theatre, Radio, Film and Television). L'appalto è suddiviso in quattordici (14) lotti (attrezzature televisive, attrezzatture professionali per film, dispositivi di illuminazione per registrare, set di tecnologie audio, set di tecnologia video, set di tecnologie informatiche, etc.). Numero di riferimento: 404-27/2016. Le specifiche tecniche, le quantità e la relativa documentazione sono disponibili nel capitolato. Lingua per la presentazione delle offerte/domande di partecipazione: sloveno.
Bando	Al percorso diretto: https://www.uni-lj.si/aktualno/javna_narocila_in_razpisi/2016121915144787/

Titolo	Fornitura di rilevatori del battito cardiaco
Fonte	Sito degli Appalti UE TED n. 2016/S 246-449292 del 21/12/2016
Ente appaltante	Ministrstvo za notranje zadeve (Ministero dell'Interno)
Indirizzo ente appaltante	Slovenia - Sig.ra Mojca Bregar Hasanagic Štefanova ulica 2 - 1000 - Ljubljana - Slovenija - Tel. 00386-14285672 - Fax 00386-14285791 - Email: sjnn.mnz@gov.si - Web: http://www.mnz.gov.si/
Data scadenza presentazione offerta	25/01/2017
Procedura	Gara aperta internazionale

Specifica	Fornitura di beni
Finanziamento	**Unione Europea**
Settore e specifica settoriale	HEALTH, Electronical
Specifiche tecniche	L'oggetto dell'appalto è la fornitura e la manutenzione (nel periodo di garanzia) di rilevatori del battito cardiaco. Numero di riferimento: 430-1188/2016. L'appalto non è suddiviso in lotti. Le specifiche tecniche, le quantità e la relativa documentazione sono disponibili nel capitolato. Il progetto è in parte finanziato da fondi dell'Unione europea: Fondo per la sicurezza interna. L'offerta deve essere valida fino al 23/06/2017. Apertura delle offerte: 26/01/2017 alle ore 10:00.
Bando	Sito dell'Ente Appaltante: http://www.mnz.gov.si/si/o_ministrstvu/javna_narocila/?tx_t3javnirazpis_pi1%5Bshow_single%5D=2569

Titolo	Fornitura di tre mezzi di soccorso
Fonte	Sito degli Appalti UE TED n. 2016/S 250-460711 del 28/12/2016
Ente appaltante	UKC Ljubljana (Centro Clinico di Lubiana)
Indirizzo ente appaltante	Slovenia - Sig.ra Barbara Cerkvenik Zaloška cesta 2 - 1000 - Ljubljana - Slovenija - Tel. 00386-15221246 - Fax 00386-15222773 - Email: barbara.cerkvenik@kclj.si - Web: http://www.kclj.si
Data scadenza presentazione offerta	15/02/2017
Procedura	Gara aperta internazionale
Specifica	Fornitura di beni
Finanziamento	**N.D.**
Settore e specifica settoriale	HEALTH, Cars/trucks
Specifiche tecniche	L'oggetto dell'appalto è la fornitura di tre mezzi di soccorso per il Centro Clinico di Lubiana. Numero di riferimento: 84508-066-16/85. L'appalto è suddiviso in 2 (due) lotti: Lotto 1: 2 mezzi (ambulanza), equipaggiamento completo - modulare - (valore senza IVA: 278.688,52 EUR); Lotto 2: 1 mezzo (ambulanza), parzialmente equipaggiato, furgone (o modulare) - (valore senza IVA: 98.360,66 EUR). Le specifiche tecniche e la relativa documentazione sono disponibili nel capitolato. L'offerta deve essere valida fino al: 15/08/2017. Lingua per la presentazione delle offerte/domande di partecipazione: sloveno.
Bando	Al percorso diretto: http://www.enarocanje.si/App/Datoteke/181536/JN_Nakup_treh_Nujnih_reševalnih_vozil_modularne_izvedbe.zip

Titolo	Fornitura di letti ospedalieri
Fonte	Sito degli Appalti UE TED 2016/S 253-465648 del 31/12/2016
Ente appaltante	Splošna bolnišnica dr. Franca Derganca Nova Gorica (Ospedale Generale di Nova Gorica)
Indirizzo ente appaltante	Slovenia - / Ulica padlih borcev 13A - 5290 - Šempeter pri Gorici - Slovenija - Tel. 00386-53301580 - Fax 00386-53301580 - Email: info@bolnisnica-go.si - Web: http://www.bolnisnica-go.si/jn
Data scadenza presentazione offerta	01/02/2017
Procedura	Gara aperta internazionale
Specifica	Fornitura di beni
Finanziamento	**N.D.**

Settore e specifica settoriale	Health General
Specifiche tecniche	L'oggetto dell'appalto è la fornitura di letti ospedalieri. L'appalto è suddiviso in (3) lotti: Lotto 1: letti ospedalieri standard; Lotto 2: letti per il reparto di terapia intensiva; Lotto 3: letti ospedalieri speciali/particolari. Le specifiche tecniche, le quantità e la relativa documentazione sono disponibili nel capitolato. Lingua per la presentazione delle offerte/domande di partecipazione: sloveno.
Bando	Sito dell'Ente Appaltante: http://www.bolnisnica-go.si/node/2460

REALIZZAZIONE DI OPERE

Titolo	Lavori di costruzione - ristrutturazione e costruzione di parte della Casa della Sanità di Kocevje.
Fonte	Sito degli Appalti UE TED n. 2016/S 249-456848 del 24/12/2016
Ente appaltante	Obcina Kocevje (Comune di Kocevje)
Indirizzo ente appaltante	Slovenia - Sig.ra Nevenka Drobnic Ljubljanska cesta 26 - 1330 - Kocevje - Slovenija - Tel. 00386-18938246 - Fax 00386-18938230 - Email: nevenka.drobnic@kocevje.si - Web: http://www.kocevje.si
Data scadenza presentazione offerta	26/01/2017
Procedura	Gara aperta internazionale
Specifica	Realizzazione di opere
Finanziamento	**N.D.**
Settore e specifica settoriale	Hospital/health facilities
Specifiche tecniche	L'oggetto dell'appalto è la ristrutturazione e costruzione di parte della Casa della Sanità di Kocevje. L'appalto non è suddiviso in lotti. Durata del contratto: 15/03/2017 - 31/08/2018. Le specifiche tecniche è la relativa documentazione sono disponibili nel capitolato. L'offerta deve essere valida fino al: 22/03/2017. Informazioni complementari (in lingua slovena): 18.1.2017 ore 00:00 sul sito http://www.enarocanje.si/Obrazci/?id_obrazec=181750. Apertura delle offerte: 26/01/2017 alle ore 12:00. Lingua per la presentazione delle domande/risposte di partecipazione: sloveno.
Bando	Sito dell'Ente Appaltante: http://www.kocevje.si/razpisi-javna-narocila (sotto la rubrica: JAVNO NAROCILO/23. 12. 2016 - Rekonstrukcija in dozidava Zdravstvenega doma Kocevje)

INIZIATIVE ED EVENTI

Foto: http://www.sila.si

TRADIZIONALE BAZAR SILA

Si è svolta ieri al Grand hotel Unione di Lubiana la 23a edizione del Bazar di beneficenza organizzato dalla Slovenian International Ladies Association (SILA). Alla manifestazione erano presenti 30 Paesi, fra cui anche l'Italia. I fondi raccolti saranno devoluti in progetti umanitari.

Data pubblicazione: 05/12/2016

INIZIATIVE DELL'AGENZIA ICE DI LUBIANA

PROGRAMMA 2016

N°	Data/periodo	Titolo iniziativa	Luogo	Tipologia	Settore	Partner
1	17-21/01/2016	Incoming Ceramica Artistica	Vietri	Promozionale – PIANO EXPORT SUD	Articoli decorativi e da regalo	
2	23/02/2016	4th Italian Business Forum: Re-creating the Will for Entrepreneurship "The Missing Link Between Innovation and Competitiveness"	Lubiana	Istituzionale – Convegno	Imprenditoria//Innovazione/Competitività	Forum Italo-Sloveno, Ambasciata, IJS
3	23-25/02/2016	Promozione della Fiera Simac Tanning Tech 2016	Milano Rho	Promozionale, Privatistica – promozione Fiera (invio mailing, elaborazione scheda e nota sul settore)	Moda/Calzature/Pelletteria	Assomac
4	06-08/04/2016	Incoming alla Fiera Seatec 2016	Carrara	Promozionale – incoming	Nautica	Carrara Fiere
5	12-15/04/2016	Partecipazione espositori italiani alla Fiera Energetika – Terotech 2016 di Celje (accordo ICE-Celjski sejem)	Celje	Promozionale – partecipazione in fiera di società italiane	Energia, riscaldamento, ventilazione	Celjski sejem
6	10-13/04/2016	Incoming Buyer alla 50a edizione del Vinitaly	Verona	Promozionale – incoming – Accordo Veronafiere	Agroalimentare	Veronafiere
7	21-23/04/2016	Incoming al Salone nautico della Puglia	Bari	Promozionale – incoming	Nautica	Fiera del Levante
8	23-25/04/2016	Italiafest	Lubiana	Privatistica – mostra/mercato	Agroalimentare	Auxilia 2000 d.o.o.
9	08-12/05/2016	Incoming di operatori sloveni a CIBUS	Parma	Promozionale – incoming – Accordo Veronafiere	Agroalimentare	Fiere di Parma
10	12-14/05/2016	Missione incoming IBF - International Book Forum 2016	Torino	Promozionale – incoming	Editoria	Regione Piemonte, Fondazione per il Libro
11	14-20/05/2016	Italia Paese Partner alla Fiera di Novi Sad 2016	Novi Sad, Serbia	Promozionale – incoming	Agroalimentare	
12	24-28/05/2016	Promozione della Fiera Xylexpo 2016	Milano Rho	Promozionale privatistica (invio mailing, recall)	Legno	Acimall
13	27-28/05/2016	Corso di cucina per amatori e Show Cooking e promozione di prodotti alimentari italiani	Lubiana	Promozionale – Evento Try.It nell'ambito dell'Italian Festival 2016	Agroalimentare	Itaiafest, Kaval Group, BIC, Dober Tek
14	28/05/2016	Italiafest	Lubiana	Privatistica – mostra/mercato	Agroalimentare	Auxilia 2000 d.o.o.
15	14-15/06/2016	Missione operatori sloveni alla Mostra gioielleria a Zagabria	Zagabria, Croazia	Promozionale – incoming	Gioielleria	
16	20-21/06/2016	Mostra autonoma occhialeria	Lubiana	Promozionale – mostra autonoma	Occhialeria	Anfao
17	22-23/06/2016	La Bellezza Made in Sud	Lecce	Promozionale – incoming	Cosmesi	
18	31/08-04/09/2016	Italiafest	Isola	Privatistica – mostra/mercato	Agroalimentare	Auxilia 2000 d.o.o.
19	09-12/09/2016	Incoming operatori sloveni a SANA	Bologna	Promozionale – incoming	Agroalimentare	Bologna Fiere
20	15/09/2016	International Business Drink	Lubiana	Promozionale – evento di networking	Multisettoriale	CC e TPO estere presenti in Slovenia
21	20-23/09/2016	Salone nautico di Genova 2016	Genova	Promozionale – incoming	Nautica	UCINA
22	29.9.2016	Formazione tecnici settore plastica	Lubiana	Promozionale	Gomma – Plastica	Assocomaplast, Cluster plastica Slovenia, GZS
23	01-03/10/2016	Italiafest	Lubiana	Privatistica – mostra/mercato	Agroalimentare	Auxilia 2000 d.o.o.
24	05-09/10/2016	Piano Export Sud - Workshop agroalimentare	Mazara del Vallo	Promozionale – incoming	Agroalimentare	
25	10-13/10/2016	Mostra autonoma cosmetica	Zagabria, Croazia	Promozione - incoming	Cosmesi	
26	18/10/2016	Seminario design sport	Lubiana	Promozione e b2b	Moda - sport	Istituto Italiano di Cultura, ADI
27	09-13/11/2016	EIMA INTERNATIONAL 2016	Bologna	Promozionale – incoming	Macchine agricole	Federunacoma
28	09-13/11/2016	Fiera AMBIENT 2016	Lubiana	Promozionale	Abitare – arredamento	GR
29	10-12/11/2016	Salone dell'Arte e del Restauro di Firenze	Firenze	Promozionale – incoming	Edilizia	Assorestauro
30	16/11/2016	Seminario e testing Vino italiano per pubblico selezionato (giornalisti e sommeliers)	Belgrado	Promozionale - incoming	Agroalimentare	
31	23-27/11/2016	Fiera del Libro di Lubiana -Promozione Design Italiano - arredamento degli spazi dedicati all'Italia brand italiani in distribuzione in Slovenia	Lubiana	Promozionale – Italian Festival	Abitare – arredamento	Fiera del Libro (Italia partner country); Enjoy Italy
32	21-27/11/2016	The Extraordinary Italian Taste: seminari/show cooking, public interview e master class con intervento di testimonial italiani presso la Fiera del Libro (all'interno dello spazio tematico destinato all'intreccio tra alta cucina italiana, editoria enogastronomica e sostenibilità) e altre location.	Lubiana	Promozionale – Italian Festival	Agroalimentare	Fiera del Libro (Italia partner country) Kulinarfest; Enjoy Italy
33	27-28/11/2016	Visita e B2B prodotti ortofrutticoli	Treviso	Privatistica - incoming	Agroalimentare	Treviso Mercati
34	Febbraio 2017 (follow up luglio)	Digital B2B	Italia, Regioni della Coesione	Promozionale – Piano Export Sud	Agroalimentare	Unicredit

Legenda:
Abitare
Alimentare
Editoria
Moda
Multisettoriale
Tecnologia